24 października 2025 ROK 28 WYDANIE 22

POLONIA

DWUTYGODNIK SPOŁECZNO – KULTURALNY W CONNECTICUT gazeta bezpłatna

Ks. Jerzy Popiełuszko

Błogosławiony naszych czasów

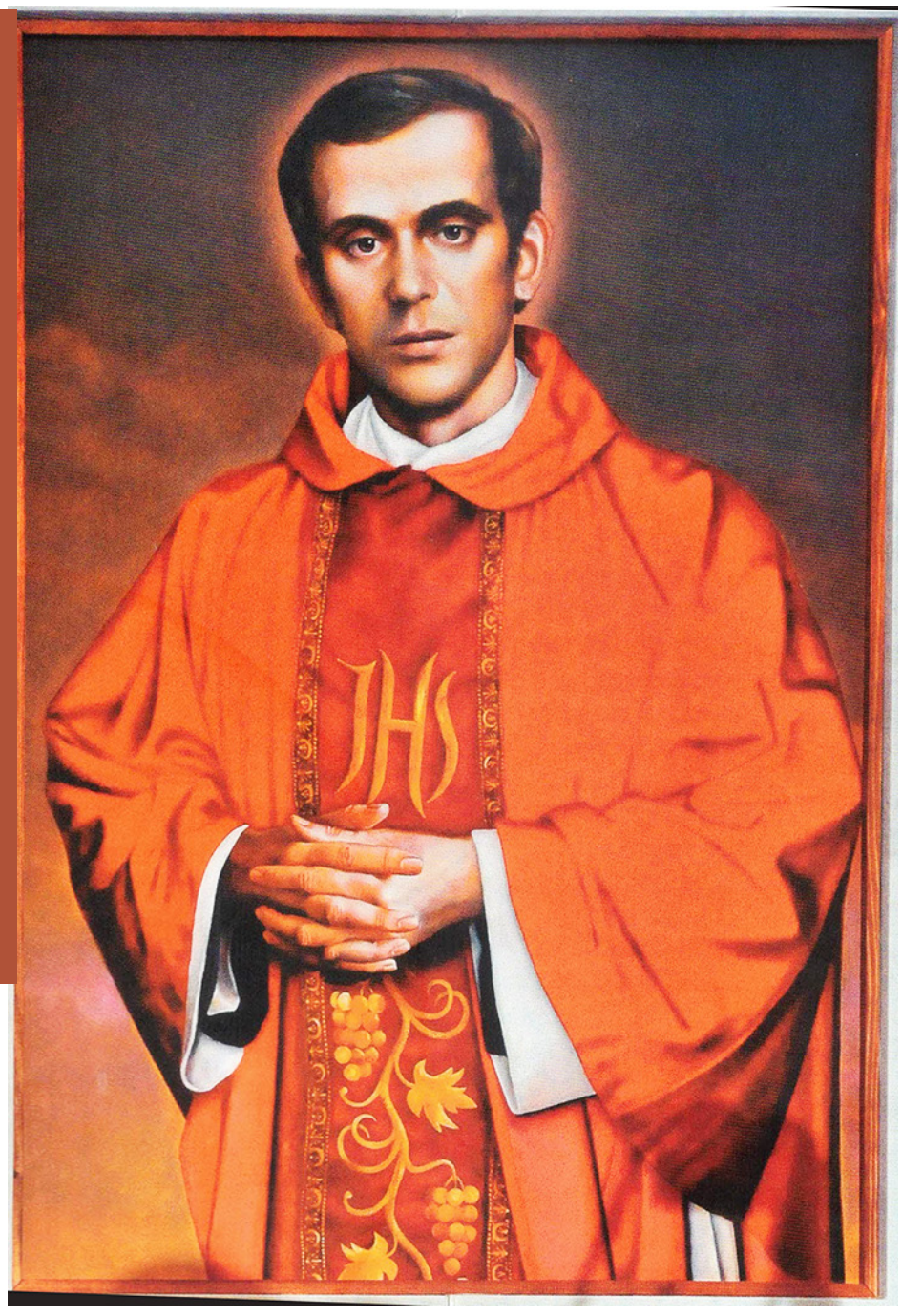

Owens, Schine, & Nicola, P.C.
Legal Services Since 1928

KONSULTACJA SPRAWY
BEZPŁATNA
Ponad 20 lat doświadczenia

OBRAŻENIA CIAŁA
Wypadki samochodowe
Upadki i poślizgnięcia
Pogryzienia przez psa

ODSZKODOWANIA PRACOWNICZE

DUI

KUPNO I SPRZEDAŻ NIERUCHOMOŚCI

PRAWO RODZINNE
- rozwody
- opieka nad dzieckiem
- alimenty
- mediacje
- ostatnia wola testamentu

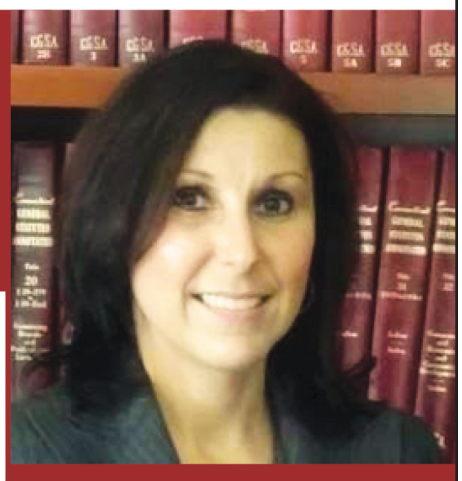

LISA PYTERAK MAINOLFI
ADWOKAT
MÓWIĘ PO POLSKU
799 Silver Ln
Trumbull, CT 06611
(203) 375 0600
17 Lenox Place
New Britain, CT 06050
(203) 375 0600

41. rocznica męczeńskiej śmierci bł. ks. Jerzego Popiełuszki.

Zło Dobrem Zwyciężaj

19 października 1984 r., ks. Jerzy Popiełuszko, kapelan „Solidarności" i duszpasterz ludzi pracy, został porwany i zamordowany przez funkcjonariuszy IV Departamentu Ministerstwa Spraw Wewnętrznych.

Według oficjalnej wersji, po odprawieniu nabożeństwa w Bydgoszczy duchowny wracał do Warszawy wraz z kierowcą Waldemarem Chrostowskim. W miejscowości Górsk ich samochód zatrzymali funkcjonariusze Departamentu IV Ministerstwa Spraw Wewnętrznych, jednostki odpowiedzialnej za zwalczanie Kościoła katolickiego. Księdza brutalnie pobito i uprowadzono, a następnie zamknięto w bagażniku samochodu. W rejonie Przysieka Chrostowski zdołał wyskoczyć z pojazdu porywaczy, co pozwoliło ujawnić fakt porwania.

Według ustaleń śledztwa, porywacze kilkakrotnie zatrzymywali się w drodze. Podczas postojów katowali księdza, grozili mu bronią, dusili, zakneblowali usta i założyli pętlę samodławiącą. Następnie pojechali w okolice tamy we Włocławku, gdzie przywiązali księdzu do nóg worek z kamieniami, a ciało duchownego wrzucili do wody – nie wiadomo, czy wówczas jeszcze żył.

Niektórzy śledczy podważali oficjalny, przedstawiony wyżej przebieg porwania – na przykład prokurator Andrzej Witkowski. Według jego hipotezy, po porwaniu ksiądz mógł zostać przekazany innym funkcjonariuszom SB i zginąć dopiero kilka dni później, po brutalnym przesłuchaniu.

30 października zmasakrowane ciało duchownego wydobyto z Zalewu Wiślanego. Było ono tak zdeformowane, że identyfikacji dokonano z ogromnym trudem. Proces jego zabójców – Grzegorza Piotrowskiego, Adama Pietruszki, Leszka Pękali i Waldemara Chmielewskiego – odbył się w Toruniu na przełomie 1984 i 1985 roku. Skazano ich na kary od 14 do 25 lat więzienia, lecz wszyscy opuścili je przedterminowo. Nigdy nie ustalono, kto faktycznie wydał rozkaz zabicia kapłana.

Ciąg dalszy na str. 2

41. rocznica męczeńskiej śmierci bł. ks. Jerzego Popiełuszki

Ciąg dalszy ze str. 1

Pogrzeb ks.Popiełuszko był wielką narodową i religijną manifestacją antyrządową: 3 listopada 1984 r. w kościele pw. św. Stanisława Kostki na warszawskim Żoliborzu, w parafii, w której pełnił przed śmiercią posługę duszpasterską, zgromadziło się ponad 600 tys. wiernych oraz prawie tysiąc kapłanów.

Ks. Jerzy Popiełuszko został beatyfikowany 6 czerwca 2010 r.

W ostatnim dniu swojego życia, 19 października 1984 roku, podczas różańcowego rozważania w Bydgoszczy, powiedział: „Obowiązkiem chrześcijanina jest stać przy prawdzie, choćby miała ona wiele kosztować. Bo za prawdę się płaci, tylko plewy nie kosztują. Za pszeniczne ziarno prawdy trzeba czasami zapłacić".

W Polsce i na emigracji miały miejsce wydarzenia upamiętniające kapelana Solidarności: W tej intencji odprawiona zaostała msza św. w kościele św.Michała w Derby w stanie Connecticut a w budynku Polskiej Szkoły Sobotniej im bł ks. Jerzego Popiełuszki miało miejsce spotkanie uczniów z działaczami stowarzyszenia Freedom and Solodarity, którego patronem jest również ks. Jerzy.

Więcej relacji z tego spotkania w następnym wydaniu Dwutygodniku Polonia.









SOLAR IMAGE LLC
SOLAR PANELS & BATTERIES
Zadzwoń i skorzystaj z rządowych zniżek na darmową energię!
Marcin Zabłocki
(860) 818-3162
info@solarimageCT.com
solarimageCT.com
PANELE FOTOWOLTAICZNE | BATERIE SŁONECZNE
OSTATNIE TYGODNIE ZANIM RZĄDOWE ULGI 30% PRZEPADNĄ!
Po co marnowac pieniadze na rachunki za prąd?
SPRAWDŹ CENĘ I OSZCZĘDNOŚCI

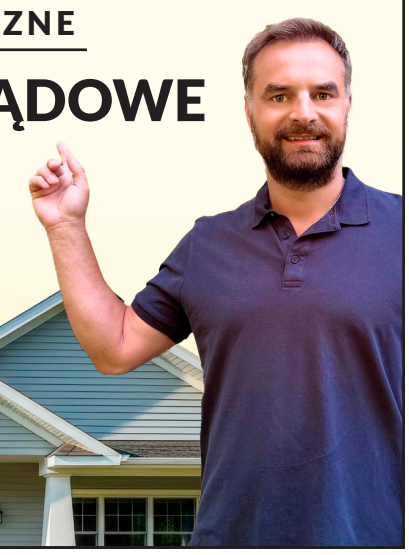

Stowarzyszenia Freedom and Solidarity - Dzień Patrona w Derby, CT

W sobotę 18 października w Polskiej Szkole Sobotniej w Derby przebywali działacze stowarzyszenia Freedom and Solidarity (Wolność i Solidarność), żeby uczcić wspólnego Patrona jakim jest bł. ks. Jerzy Popiełuszko. Uroczystość ta podkreśliła, doniosłość nauki, którą głosił zamordowany Kapłan, jak również udowodniła, jak ważne jest pielęgnowanie norodowej tożsamości oraz historii. Opowiadania o trudnych realiach życia działaczy Solidarności wywarły głębokie wrażenie na młodej widowni. Wydarzenie to z pewnością pozostanie w pamięci zarówno młodzieży, jak i nauczycieli, a także byłych działaczy Solidarności, którzy dzielili się swoją historią i doświadczeniami. Dzień Patrona w polskiej szkole w Derby udowodnił konieczność kontynuowania podobnych spotkań działaczy Solidarności z polonijną młodzieżą.















Ze Świata

Były prezydent Francji trafi do więzienia. Wskazano datę

Były prezydent Francji Nicolas Sarkozy trafi do więzienia 21 października - poinformowały w poniedziałek źródła agencji AFP. Polityk został skazany za nielegalne przyjęcie pieniędzy na sfinansowanie swojej kampanii wyborczej od nieżyjącego dyktatora Libii, Muammara Kadafiego.



Nicolas Sarkozy wraz z małżonką przed francuskim sądem

Nicolas Sarkozy będzie pierwszym powojennym, francuskim przywódcą i pierwszym byłym liderem państwa Ui Europejskiej, który trafi do więzienia. Z doniesień medialnych wynika, że 70-latek będzie odbywał karę w więzieniu La Sante w Paryżu.

Sarkozy został skazany na pięć lat więzienia. Byłemu prezydentowi nie przysługuje już żaden środek odwoławczy od tego postanowienia.

Paryski sąd karny uznał pod koniec września byłego prezydenta Francji za winnego dopuszczenia się „zmowy przestępczej" w sprawie przyjęcia wielu milionów euro nielegalnego finansowania od zmarłego dyktatora Libii Muammara Kadafiego. Środki posłużyły zwycięskiej kampanii prezydenckiej w 2007 roku.

Jak powiedziała sędzia Nathalie Gavarino, Sarkozy „pozwolił swym bliskim współpracownikom na działania na rzecz otrzymania wsparcia finansowego" ze strony reżimu libijskiego. Jednocześnie polityk został uniewinniony od wszystkich pozostałych zarzutów, w tym biernej korupcji i nielegalnego finansowania kampanii wyborczej.

Sąd orzekł wyrok z odroczeniem wykonania, nie później niż w ciągu miesiąca. Termin ten upływa 25 października.

Premier Słowacji postawił sprawę jasno. Jest decyzja w sprawie gazu z Rosji



Premier Słowacji postawił sprawę jasno. Jest decyzja w sprawie gazu z Rosji

Zdaniem Roberta Ficy odejście od dostaw z Rosji będzie oznaczać wzrost cen energii. - Nie będę prowadził ideologicznych wyścigów, aby się komuś przypodobać - powiedział, nawiązując do żądań Uni Europejskiej i Stsnów Zjednoczonych dotyczących zerwania z dostawami z Rosji.

Słowacki premier podkreślił, że Rosja jest - po Stanach Zjednoczonych - drugim co do wielkości dostawcą LNG do Europy Zachodniej.

- Prezydent Trump robi to, co powinien robić każdy polityk. Broni interesów swoich producentów i dostawców oraz naciska na Europę. To jego polityka, która mu się opłaca - powiedział Fico.

Bratysława już wcześniej odrzuciła inicjatywę Unii Europejskiej dotyczącą stopniowego zaprzestania importu rosyjskiego gazu i z tego powodu początkowo blokowała zatwierdzenie 18. pakietu sankcji UE wobec Rosji za jej ciągłą agresję na Ukrainie.

Słowacja ma długoterminową umowę na dostawy rosyjskiego gazu do 2034 roku, surowiec nie płynie przez Ukrainę, ale inną trasą – przez Turcję. Zdaniem Ficy przepustowość tej trasy jest zbyt mała z punktu widzenia potrzeb Słowacji.

Donald Trump podczas swojego przemówienia na forum ONZ zapowiedział, że USA są gotowe nałożyć „bardzo surowe cła" na Rosję, które mogłyby pomóc w zakończeniu wojny w Ukrainie. - Jednak aby te cła były skuteczne, państwa europejskie - wszyscy tu zgromadzeni - musiałyby dołączyć do nas i przyjąć dokładnie te same środki - powiedział Trump.

W tym kontekście skrytykował państwa Starego Kontynentu, które nadal kupują surowce od Rosji i w ten sposób „finansują tę wojnę". - To jest żenujące, zawstydzające - powiedział amerykański przywódca.

Po wyjściu z domu od razu to wyłącz w smartfonie. Hakerzy tylko czekają, by zaatakować



Dlaczego lepiej wyłączać Wi-Fi w telefonie po wyjściu z domu? Możemy uniknąć cyberataku

Cyberprzestępcy próbuj różnych sposobów, by dostać się do naszych danych (i pieniędzy). Zagrożenia są powszechne i możemy je spotkać na każdym kroku. Nieraz możemy im ułatwić robotę, klikając w podejrzany link w SMS-ie lub mailu. Czasem jednak nie musimy robić absolutnie nic, by dać im pełen dostęp do naszego smartfonu.

Problem może pojawić się, gdy wychodzimy z domu i nie wyłączymy Wi-Fi w telefonie bo ciągle z niego korzystamy, podłączając się do domowego rutera). Portal android.com.pl zauważa, że zostawiamy w ten sposób „otwarte drzwi dla różnych cyberataków". W jaki sposób?

Nasze urządzenie przez cały czas aktywnie skanuje otoczenie w poszukiwaniu sieci, z którymi mogłoby się połączyć. Hakerzy doskonale o tym wiedzą i wykorzystują tę sytuację, tworząc fałszywe, publiczne punkty dostępowe np. w centrach handlowych i innych miejscach publicznych jak parki, deptaki, starówki itd.

Amerykańska Agencja Bezpieczeństwa Narodowego (NSA) w swoim poradniku zaleca (za chwilę więcej), by nie łączyć się z publicznymi sieciami i wyłączać Wi-Fi, gdy nie jest używane.

Jak wyłączyć Wi-Fi w smartfonie?

- Android: Rozwiń górne menu (panel szybkich ustawień) i dotknij ikony Wi-Fi, by ją wyłączyć.

- iOS (iPhone): Rozwiń Centrum Sterowania (przesuwając palcem w dół z prawego górnego rogu ekranu) i dotknij ikony Wi-Fi.

W innym wypadku smartfon może się połączyć automatycznie z siecią hakerów. I wszystko, co robimy na telefonie (logowanie do banku, wysyłane wiadomości itd.) może zostać przechwycone.

NSA to amerykańska agencja rządowa, która na co dzień zajmuje się globalnym monitoringiem i cyberbezpieczeństwem. Jej rekomendacje są wynikiem analizy tysięcy cyberataków, dlatego warto potraktować je poważnie. Nawet jeśli poniższe praktyki zostały wydane parę lat, to są ponadczasowe.

W opublikowanym dokumencie specjaliści NSA wymieniają szereg innych, prostych zasad, które pomogą chronić nasze dane (poza wyłączeniem Wi-Fi):

- Wyłączaj Bluetooth, gdy go nie używasz. Podobnie jak w przypadku Wi-Fi, może być furtką dla atakujących.

- Instaluj aplikacje tylko z oficjalnych sklepów (Google Play, App Store) i ogranicz ich liczbę do minimum.

- Aktualizuj oprogramowanie telefonu i aplikacje tak szybko, jak to możliwe. Aktualizacje często zawierają kluczowe poprawki bezpieczeństwa.

- Nie klikaj w nieznane linki i załączniki w mailach czy wiadomościach. Nawet jeśli pochodzą od znajomej osoby, bo to ona mogła paść ofiarą ataku.

- Używaj silnego hasła lub PIN-u do blokady ekranu. Według NSA, 6-cyfrowy PIN jest wystarczający, jeśli telefon blokuje się po 10 nieudanych próbach. Ustaw też automatyczną blokadę po kilku minutach bezczynności.

- Unikaj publicznych stacji ładowania USB. Używaj tylko oryginalnych lub zaufanych akcesoriów.

- Wyłącz i włącz telefon przynajmniej raz w tygodniu. Taki restart może pomóc w usunięciu niektórych rodzajów złośliwego oprogramowania.

- Nie prowadź poufnych rozmów w pobliżu smartfonów. Rozważ użycie etui zagłuszającego mikrofon

Jak pokazuje tabela zagrożeń stworzona przez NSA, najskuteczniejszą obroną przed wieloma typami ataków jest kilka prostych działań. Wśród metod, które czasem lub zupełnie zapobiegają niektórym zagrożeniom, agencja wymienia właśnie m.in. niełączenie się z publicznymi sieciami i wyłączenie Wi-Fi oraz Bluetootha.

Odchodzi jeden z jego najbliższych współpracowników

Zastępca szefa personelu Białego Domu Taylor Budowich, jeden z najbliższych współpracowników Donalda Trumpa, opuszcza administrację prezydenta USA.

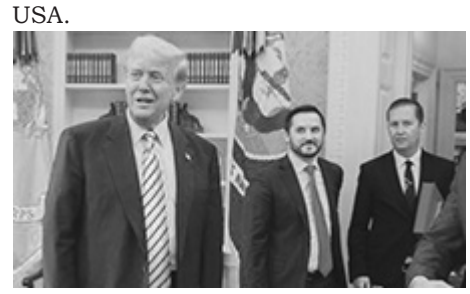

Taylor Budowich (pierwszy z prawej od Donalda Trumpa), zastępca szefa personelu Białego Domu

Według portalu Axios to najbardziej głośna rezygnacja w otoczeniu Trumpa od czasu objęcia przez niego urzędu prezydenta w styczniu br.

Budowich jest uważany za jednego z najbliższych współpracowników Trumpa i twórcę jego strategii komunikacyjnej. To on pomógł stworzyć i rozpowszechnić kluczowe hasła Trumpa, które podbiły media i elektorat. Jego styl – prosty, emocjonalny i często prowokacyjny – idealnie wpisywał się w retorykę samego prezydenta.

Jako jeden z głównych doradców Trumpa ds. komunikacji, Budowich dbał o stabilne relacje z mediami, koordynował kampanie informacyjne i pomagał budować wizerunek prezydenta jako „lidera, który przywraca Ameryce wielkość".

Według nieoficjalnych doniesień, Budowich opuszcza Biały Dom, by objąć nowe stanowisko w sektorze prywatnym. Szczegóły tej decyzji nie zostały jeszcze ujawnione.

Jego rezygnacja została odebrana z zaskoczeniem, ponieważ dotychczas druga kadencja Trumpa charakteryzuje się względną stabilnością kadrową, w przeciwieństwie do pierwszej, gdy zmiany na najwyższych szczeblach władzy zdarzały się niezwykle często.

Po zakończeniu pierwszej kadencji prezydenckiej Trumpa w 2021 roku, Budowich pełnił funkcję jego rzecznika, a później stał na czele powiązanego z Trumpem komitetu działań politycznych MAGA Inc. Następnie współtworzył zwycięską kampanię wyborczą Trumpa w 2024 roku.

Źródło: PAP, Interia, DoRzeczy, naTemat

Andrzej Więciorkowski

Tego nie wolno robić z deszczówką. Wysoka kara albo nawet areszt



Nielegalne odprowadzanie deszczówki do kanalizacji sanitarnej to ryzykowna praktyka. Grozi za nią grzywna do 10 tys. zł lub kara ograniczenia wolności. Samorządy ostrzegają, że takie działania niszczą infrastrukturę i podnoszą koszty eksploatacji sieci.

Nieprawidłowe odprowadzanie wód opadowych do kanalizacji sanitarnej to poważne naruszenie przepisów, które może skutkować wysokimi karami finansowymi lub nawet ograniczeniem wolności.

Władze lokalne podkreślają, że takie działania prowadzą do uszkodzeń infrastruktury miejskiej oraz zwiększają koszty eksploatacji oczyszczalni ścieków, co ostatecznie obciąża mieszkańców.

Zgodnie z art. 28 ust. 4 i 4a ustawy, za nielegalne odprowadzanie deszczówki do kanalizacji sanitarnej grozi kara ograniczenia wolności lub grzywna sięgająca 10 tys. zł. Władze samorządowe wymagają od właścicieli nieruchomości natychmiastowego usunięcia nieprawidłowości związanych z odprowadzaniem wód opadowych.

Sławomir Grucel z Wodociągów Jaworzno wyjaśnia, że obecność deszczówki w systemie sanitarnym stanowi zagrożenie dla miejskiej infrastruktury.

Piasek i kamienie przenoszone przez wodę zatykają pompy, co zwiększa koszty ich eksploatacji oraz utrzymania oczyszczalni ścieków, a te wydatki przekładają się na wyższe opłaty dla mieszkańców – powiedział.

Alternatywą dla nielegalnych praktyk jest montaż zbiorników retencyjnych, które umożliwiają gromadzenie wody opadowej z dachów i utwardzonych powierzchni. Instalacja takich systemów jest stosunkowo prosta, a zgromadzoną wodę można wykorzystać do podlewania ogrodu, sprzątania czy innych celów gospodarczych.

Problem nielegalnego odprowadzania deszczówki dotyczy wielu miast i gmin. W internecie pojawiają się liczne apele o przestrzeganie zakazu, publikowane przez instytucje takie jak spółka wodociągowa w Gdyni czy władze gmin Budzyń i Luzino.

W Olsztynie podczas kontroli przeprowadzonej w 2020 r. na 200 nieruchomościach stwierdzono, że połowa z nich łamała obowiązujące przepisy.

Rekordowa strata sieci Aldi w Polsce. Co dalej ze sklepami?

Aldi – jedna z największych sieci dyskontowych na świecie – zanotowała w Polsce historyczną stratę. Znane i lubiane przez Polaków sklepy podjęły więc decyzję w sprawie dalszej działalności w naszym kraju. Na co powinni szykować się klienci Aldi? Mamy najnowsze wieści.

Aldi zanotowało w Polsce rekordową stratę netto przekraczającą 518 mln zł.

Mimo straty, sieć dynamicznie się rozwija, otwierając 55 nowych sklepów w 2024 roku i planując osiągnięcie 650 placówek do 2028 roku.

Czy to księgowa korekta, czy sygnał ostrzegawczy? Odkryj, co dokładnie oznacza ta strata dla przyszłości popularnej sieci dyskontów w Polsce!

Straty finansowe to nieodłączny element działalności wielu firm – nawet tych, które na co dzień kojarzą się z dynamicznym rozwojem i dużą popularnością wśród klientów. Czasami wynikają z trudnej sytuacji rynkowej, czasami z konieczności przeprowadzenia kosztownych inwestycji czy aktualizacji wyceny majątku. Nie zawsze jednak oznaczają realne kłopoty czy groźbę upadłości. Wręcz przeciwnie – często są elementem długofalowej strategii i przygotowaniem gruntu pod dalszy rozwój. Coś na ten temat bez wątpienia wie sieć sklepów Aldi, która mimo rekordowych strat nie poddaje się i chce działać dalej.

Jak czytamy na portalu rmf.fm, w 2024 roku Aldi odnotowało w Polsce stratę netto przekraczającą 518 mln zł. Na pierwszy rzut oka kwota może szokować, ale spółka uspokaja, bowiem to w dużej mierze efekt działań księgowych.

Aldi dokonało m.in. wyceny nieruchomości do wartości godziwej, co przy utracie wartości części majątku wymusiło odpis w wysokości 265 mln zł. Dodatkowo zwiększono rezerwy na straty z kontraktów leasingu operacyjnego o ponad 33 mln zł. Jak podkreślają eksperci, nie oznacza to problemów z płynnością finansową, a jedynie rynkową korektę wyceny aktywów.

Co ważne, mimo tej straty sprzedaż sieci nadal rośnie. W 2024 roku Aldi osiągnęło w Polsce ponad 4 mld zł obrotów. W ubiegłym roku otworzyło aż 55 nowych sklepów i ma ich już 363. Do końca 2025 roku liczba ta ma przekroczyć 400.

Choć 2024 rok przyniósł rekordową stratę, strategia Aldi jasno wskazuje, że sieć wierzy w polski rynek i widzi w nim ogromny potencjał. Klienci mogą więc spodziewać się nowych placówek i dalszych inwestycji. Sieć potwierdza, że do 2028 roku chce posiadać 650 placówek. Co więcej, w maju 2025 roku ruszyła budowa trzeciego centrum dystrybucyjnego w Emilianowie, a w planach jest łącznie sześć takich obiektów w Polsce. Dodatkowo oprócz budowy nowych sklepów firma stawia na inwestycje technologiczne i operacyjne - wprowadza kasy samoobsługowe, rozwija marki własne i wzbogaca asortyment.

Zmiany dla klientów banków już od października. Każdy przelew zostanie sprawdzony

Od października 2025 roku banki w krajach strefy euro zaczną sprawdzać każdy przelew dzięki nowemu systemowi Verification of Payee. Oznacza to, że przy realizacji transakcji bank automatycznie zweryfikuje, czy dane odbiorcy – jego imię i nazwisko lub nazwa firmy – zgadzają się z numerem rachunku IBAN.

prosto Z POLSKI

Zmiany dla klientów banków. Od października 2025 roku w strefie euro zacznie obowiązywać nowy system weryfikacji przelewów — Verification of Payee (VoP) — który wymusi na bankach sprawdzanie czy imię i nazwisko odbiorcy przelewu zgadza się z numerem jego rachunku IBAN.

Dla klientów oznacza to, że przy wpisywaniu danych odbiorcy zostanie przeprowadzona automatyczna weryfikacja: bank pokaże komunikat typu „zgodność", „zgodność bliska" lub „niezgodność". W przypadku niezgodności osoba przelewająca pieniądze będzie musiała zdecydować czy potwierdzić transakcję mimo ostrzeżenia, czy ją anulować.

Celem tego rozwiązania jest zmniejszenie liczby błędów w przelewach — np. literówek w numerach kont — oraz ograniczenie oszustw typu APP (gdzie oszust podszywa się pod odbiorcę i prosi o zmianę numeru konta).

W praktyce nowe przepisy dotyczyć będą:

- przede wszystkim transakcji w euro (przelewy SEPA i natychmiastowe).

- Dla krajów spoza strefy euro (np. Polska, używające złotego) termin obowiązkowej weryfikacji przewidziany jest później — na przykład w Polsce zmiany w złotych mogą wejść w życie dopiero od lipca 2027 roku.

To oznacza, że od 9 października 2025 roku banki w strefie euro będą „sprawdzać każdy przelew" — ale w Polsce obowiązek ten zacznie się stosować dopiero z opóźnieniem.

Bank przy realizacji transakcji zweryfikuje, czy dane odbiorcy – jego imię i nazwisko lub nazwa firmy – zgadzają się z numerem rachunku IBAN. Jeśli wystąpi zgodność, system wyświetli zielone światło, w przypadku niewielkich różnic pojawi się komunikat o częściowej zgodności, a w razie rozbieżności klient otrzyma ostrzeżenie i będzie musiał sam zdecydować, czy przelew zatwierdzić, czy go anulować. Nowe rozwiązanie ma na celu zwiększenie bezpieczeństwa transakcji i ochronę klientów przed oszustwami, szczególnie przed wyłudzeniami, w których przestępcy podszywają się pod kontrahentów i podają fałszywe numery kont. Dzięki temu ograniczone mają zostać także błędy wynikające z literówek w numerach rachunków.

Zmiany obejmą przede wszystkim przelewy w euro realizowane w systemie SEPA, w tym przelewy natychmiastowe. W Polsce, gdzie główną walutą pozostaje złoty, system nie zacznie obowiązywać od razu. Nasze banki będą miały czas na dostosowanie się do nowych wymogów i weryfikacja przelewów w złotówkach ma wejść w życie dopiero w lipcu 2027 roku. Oznacza to, że choć program startuje jesienią 2025 roku, polscy klienci odczują jego skutki dopiero za dwa lata.

Źródło: Harvard Medical School, Nowości Dziennik Toruński. Money.pl

Andrzej Więciorkowski

WYCIECZKI z MARION

NOWY JORK (Manhattan)
Oferuje wycieczki prywatnym samochodem
Dzwoń do Marion po daty

W programie: Krótki spacer Central Park, 5th Aleja, Zobaczenie z dystansu Statue Wolności i Empire State Building, Broadway, Time Square, Zakupy upominków w Chinatown (Canal St.) (911 Memorial) Rockefeller Center, Katedra Sw.Patryka,Wejście do Trump Tower.

Wyjazd New z Britain 8:30am

Nowy Jork, Manhattan
$125.00
Bożonarodzeniowe światła
13 Grudnia (Sobota)
i
14 Grudnia (Niedziela)

Bożonarodzeniowe światła. Podczas wycieczki obejrzymy świątecznie przystrojony i oświetlony Nowy Jork.

BILETY KUPISZ

Irena – Polish - (860) 502-4439 -dzwoń do Ireny z pytaniami

Marion – English Only – Cell (860) 620-7126

PORADNIK DLA KAŻDEGO samo życie w opr. Zofii Więciorkowskiej

Najlepszy nawóz do grudnika. Zamiast do kubka dodaj do ziemi. Kwiaty wysypią się z doniczki

Grudnik zachwyca wtedy, gdy inne rośliny śpią - w środku zimy potrafi obsypać się kwiatami w odcieniach różu, czerwieni czy bieli. To właśnie on wnosi do domów odrobinę koloru i ciepła, gdy za oknami panuje mróz. Aby jednak zakwitł efektownie i obficie, potrzebuje nie tylko odpowiednich warunków, lecz także odrobiny wsparcia. Niewiarygodne, ale wystarczy prosty domowy sposób - fusy po kawie potrafią zdziałać cuda.

Grudnik, znany także jako kaktus bożonarodzeniowy, ma niewiele wspólnego z typowymi kaktusami pustynnymi. Pochodzi z tropikalnych lasów Brazylii, gdzie rośnie na drzewach oraz skałach, chłonąc wilgoć z otoczenia. W domowych warunkach najlepiej czuje się w cieniu i umiarkowanej temperaturze. Jeśli tylko zapewnimy mu odpowiednią opiekę, odwdzięczy się pięknym kwitnieniem - w środku zimy obsypie się kwiatami w intensywnych barwach.



Grudnik - kaktus, który kocha zimę. Ta niezwykła roślina pochodzi z brazylijskich lasów



W naturze nie rośnie w piachu, jak większość kaktusów, lecz przyczepia się do drzew lub skał, czerpiąc wilgoć z powietrza i rozkładających się resztek organicznych. W domach staje się ozdobą zimowych miesięcy - właśnie wtedy, gdy inne rośliny odpoczywają, potrafi obsypać się dziesiątkami kwiatów w odcieniach różu, czerwieni, fioletu, bieli, a nawet pomarańczy.



Chcesz, żeby twój grudnik zakwitł w pełni? Zadbaj o równowagę. Roślina najlepiej czuje się na jasnym parapecie z rozproszonym światłem. Lubi, gdy temperatura w pokoju wynosi około 20 stopni Celsjusza w ciągu dnia i spada nieco nocą. Jesienią potrzebuje odpoczynku - wtedy warto przenieść ją do chłodniejszego pomieszczenia (około 15 stopni Celsjusza), ograniczyć podlewanie i zmniejszyć dostęp do światła. Pozwoli to kaktusowi bożonarodzeniowemu zregenerować się i zgromadzić energię, by w grudniu rozkwitnąć pełnią barw.

Czy grudnik lubi fusy po kawie? Naturalna odżywka, która zapewni obfite kwitnienie



Gdy grudnik zaczyna budzić się po jesiennym odpoczynku, warto wspomóc go domową odżywką. Fusy od kawy to tani, ekologiczny i skuteczny nawóz, który potrafi działać cuda. Zawierają cenne pierwiastki - azot, fosfor, potas, magnez - wspierające rozwój liści i kwiatów. Dodatkowo lekko zakwaszają glebę, tworząc warunki, jakie roślina zna ze swojego naturalnego, tropikalnego środowiska. Jak przygotować odżywkę z kawowych fusów? Wystarczy rozłożyć świeże resztki na papierowym ręczniku i zostawić do całkowitego wyschnięcia. Następnie należy rozsypać cienką warstwę na powierzchni ziemi w doniczce i delikatnie wymieszać z podłożem. W ten sposób szlumbergera dostaje zastrzyk energii, który pobudza ją do wzrostu i kwitnienia. Zabieg warto powtarzać co 4-5 tygodni, pamiętając, by nie przesadzić z ilością. Zbyt dużo fusów może zatrzymać wilgoć i zaszkodzić korzeniom. Efekt stosowania nawozu? Już po kilku tygodniach pędy stają się bujniejsze, a kwiaty - większe i bardziej wyraziste.



Ciekawostki

Tłuszcz na organach wewnętrznych i w wątrobie uszkadza tętnice szyjne

Tłuszcz zalegający w jamie brzusznej może uszkadzać tętnice, a proces ten może zachodzić u ludzi, którzy wydają się zdrowi, ostrzegają naukowcy z McMaster University. Wyniki ich badań, opublikowane właśnie na łamach Communications Medicine, to przypomnienie, że BMI czy obwód w pasie nie są wystarczającymi wskaźnikami, na podstawie których można wnioskować o wpływie tkanki tłuszczowej na zdrowie. Badania rzucają też nowe światło na związek tłuszczu z chorobami serca.

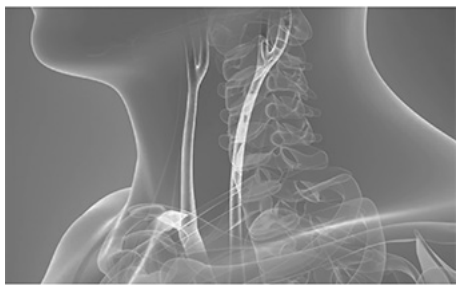

Wiemy, że tłuszcz trzewny wewnętrznych oraz tłuszcz przechowywany w wątrobie zwiększają ryzyko cukrzycy typu 2, nadciśnienia i chorób serca. Autorzy najnowszych badań przebadali za pomocą rezonansu magnetycznego ponad 33 000 dorosłych mieszkańców Kanady i Wielkiej Brytanii. Rezonans wykonano pod kątem obecności tłuszczu na organach wewnętrznych i w wątrobie. Przeprowadzona analiza wykazała, że tłuszcz obrastający organy wewnętrzne i zawarty w wątrobie jest silnie powiązany z pogrubieniem ścian tętnic szyjnych wspólnych, które zaopatrują w krew głowę i szyję. Ich zwężenie to silny wskaźnik ryzyka udaru i zawału. Nasze badania pokazały, że nawet jeśli weźmiemy pod uwagę tradycyjne sercowo-naczyniowe czynniki ryzyka jak poziom cholesterolu i ciśnienie krwi, to tłuszcz trzewny i w wątrobie wciąż ma wpływ na uszkodzenie tętnic, mówi współautor badań, profesor Russell de Souza.

Badacze zauważyli, że tłuszcz na organach wewnętrznych jest powiązany z odkładaniem się blaszki miażdżycowej w tętnicach szyjnych i pogrubieniem ich ścian. Tłuszcz z wątroby miał tutaj mniejsze znaczenie, ale również zwieszał ryzyko.

Te rodzaje tłuszczu są metabolicznie aktywne i niebezpieczne. Powiązane są ze stanem zapalnym oraz uszkodzeniem tętnic nawet u osób, po których nie widać nadwagi. Dlatego musimy przemyśleć koncepcję nadmiernej wagi i ryzyk dla układu krążenia, stwierdza profesor Sonia Anand.

Nowo odkryty typ komórek w mózgu może przyczyniać się do stwardnienia rozsianego

Członkom międzynarodowego zespołu naukowego z USA, Wielkiej Brytanii, Czech, Rumunii i Włoch, na czele którego stali eksperci z amerykańskiego National Institute of Aging i University of Cambridge, udało się zidentyfikować w mózgu nowy typ komórek, które mogą odgrywać kluczową rolę w rozwoju stwardnienia rozsianego. Komórki DARG (disease-associated radial glial-like, powiązane z chorobą podobne do gleju komórki promieniste) mogą mieć udział w chronicznym stanie zapalnym charakterystycznym dla stwardnienia rozsianego.

Stwardnienie rozsiane to choroba autoimmunologiczna, w wyniku której układ odpornościowy atakuje komórki układu nerwowego. Choroba może mieć różny przebieg, ale u bardzo wielu pacjentów rozwija się z czasem postać postępująca, z ciągłym pogorszeniem funkcjonowania. Jest ona powiązana z chronicznym stanem zapalnym.

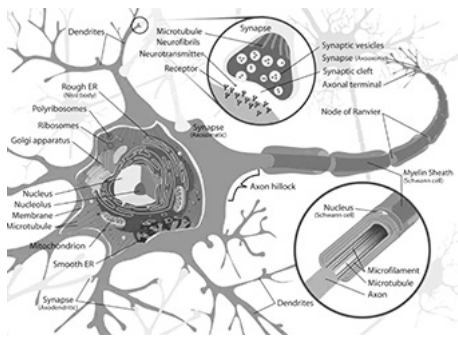

Badacze pobrali komórki skóry od osób cierpiących na stwardnienie rozsiane i przeprogramowali je na indukowane nerwowe komórki macierzyste. Okazało się, że u osób cierpiących na postępującą formę choroby komórki DARG pojawiały się sześciokrotnie częściej niż u grupy kontrolnej. Ku zdumieniu naukowców DARG wykazywały nie tylko cechy komórek macierzystych, ale również cechy przedwczesnego starzenia się. Stwierdziliśmy, że indukowane nerwowe komórki macierzyste pochodzące od pacjentów z postępującą formą stwardnienia rozsianego posiadały główne cechy choroby, w tym zwiększoną aktywność sygnalizacji zapalnej oraz większą ekspresję genów związanych ze starzeniem się, piszą autorzy badań.

Komórki DARG posiadają unikatowy profil epigenetyczny, jednak naukowcy nie potrafią w tej chwili powiedzieć, co ma na niego wpływ. Stefano Pluchino w University of Cambridge stwierdził: Odkryliśmy komórki gleju, które nie tylko źle działają, one aktywnie przyczyniają się do postępów choroby. Wysyłają sygnały prozapalne, które powodują, że pobliskie komórki przedwcześnie się starzeją, napędzając toksyczne środowisko przyspieszające neurodegenerację.

Teraz naukowcy starają się szczegółowo poznać mechanizm działania nowo odkrytych komórek. Naszym celem jest albo poprawienie funkcjonowania DARG, albo wyeliminowanie tych komórek. Jeśli nam się uda, może to być pierwsza prawdziwa terapia postępującego stwardnienia rozsianego, powiedziała główna autorka badań, doktor Alexandra Nicaise z Cambridge.

Młodzież popełnia coraz mniej przestępstw. Naukowcy opisali przyczyny tego zjawiska

Kryminolodzy Dietrich Oberwittler z Instytutu Maxa Plancka i Robert Svensson z Uniwersytetu w Malmö donoszą, że od lat 90. ubiegłego wieku w wielu krajach rozwiniętych doszło do znaczącego zmniejszenia przestępczości wśród młodzieży. Zdaniem badaczy przyczynami takie stanu rzeczy są mniejsze spożycie alkoholu, spędzanie mniej czasu z rówieśnikami oraz większy nadzór rodziców.



Oberwittler i Svensson wzięli pod uwagę oficjalne statystyki dotyczące przestępczości oraz badania wśród młodzieży, których celem było określenie liczby niezgłaszanych przestępstw. Uczeni wykorzystali też dane z międzynarodowego projektu, w ramach którego od 2002 roku w szkołach w 36 krajach świata prowadzone są badania dotyczące zachować młodzieży związanych ze zdrowiem.

Z artykułu The International Youth Crime Drop: Evidence and Explanations dowiadujemy się, że widoczny jest wyraźny trend. Od lat 90. przestępczość wśród młodzieży spada. Najpierw zauważono to zjawisko w statystykach policyjnych w



USA, później w Niemczech, Szwajcarii i Wielkiej Brytanii. Spadek nie jest jednak równomierny pod względem kategorii przestępstw. Na przykład liczba przestępstw przeciwko własności zmniejszyła się bardziej niż liczba przestępstw z użyciem przemocy. Jednocześnie doszło do zmniejszenia różnicy w przestępczości pomiędzy płciami, gdyż przestępczość wśród chłopców spadła bardziej, niż wśród dziewczynek.

Po roku 2015 w wielu krajach doszło do stabilizacji trendu lub nawet do jego odwrócenia. Jednak odwrócenie takie jest niewielkie i z pewnością nie zrekompensuje wieloletniego spadku. Ponadto autorzy wciąż nie wiedzą, jak na przestępczość wśród młodzieży wpłynęła pandemia. Nie mają jeszcze na tyle pełnych danych, by stworzyć pełny obraz przestępczości z ostatnich 3–5 lat.

Uczeni przyjrzeli się też przyczyną spadku, biorąc pod uwagę nie tylko dane policyjne, ale informacje z dziedziny psychologii czy dane o uzależnieniach.

Okazuje się, że zmniejszenie przestępczości wynika z warunków, w jakich żyje młodzież. Krótko mówiąc: młodzi ludzie mają lepsze rzeczy do roboty niż popełnianie przestępstw. Jednocześnie wśród młodzieży spada odsetek zachowań ryzykownych, przede wszystkim konsumpcja alkoholu. Spożycie alkoholu, o czym wiadomo od dawna, jest istotnym czynnikiem wpływającym na poziom przestępczości.

Badania pokazały też, że w ostatnich dekadach relacje między dziećmi a rodzicami są bliższe. Dzieci i młodzież znajdują się pod większą kontrolą niż jeszcze 20 lat temu, co znajduje potwierdzenie w różnych badaniach prowadzonych w Szwecji, Nowej Zelandii czy Holandii. To jednak nie oznacza, że rodzice spędzają z dziećmi więcej czasu. Kontakt i kontrola są zapewniane dzięki technologii, na przykład dzięki regularnej komunikacji za pomocą smartfonów.

Dodatkowym czynnikiem są szkoły. Dzieci spędzają w nich więcej czasu niż kiedyś, a edukacja jest dla nich ważniejsza, niż dla wcześniejszych pokoleń. To wszystko zaś przekłada się na spędzanie mniejszej ilości niezaplanowanego czasu z rówieśnikami. Swoją rolę mogą odgrywać też media społecznościowe i inne czynniki technologiczne. Niektórzy badacze uważają bowiem, że to one są przyczynami coraz większej samotności wśród młodych ludzi.

Svensson i Oberwittler zauważają, że w tej chwili brak empirycznych dowodów, by odpowiedzieć na wszystkie pytania. Przede wszystkim potrzebne są kolejne badania, by móc określić, czy i jaką rolę odgrywają media cyfrowe w poziomie przestępczości wśród młodzieży.

AZ

KATERING u JANINY
Polska Tradycyjna Kuchnia na każdą okazję
Dania obiadowe
Sałatki, surówki
Przekąski
Desery

Tel. 203-870-5730

Trump i bojówki Antify w Ameryce...

Antifa kojarzy się Amerykanom i obserwatorom tutejszej polityki głównie z anarchią, zadymami, niebezpieczeństwem, komunistyczną ideologią i oczywiscie z płonącymi miastami i przemocą przelewającą się w obraz strzelanin i politycznych zamachów. Dlatego wypada spojrzeć na jej rodowód i historyczny zapis tego Frankensteina hodowanego już od stu lat w strategicznych decyzjach sowieckiego Kominternu i bankierskich woltach architektów nowego porządku światowego. Dziś zamordowanie Charlie Kirk przez rzekomo lewackiego zamachowca wynosi na pierwszy plan pajęczynę tych złowrogich dla naszej cywilizacji sił, którym odpór próbuje dać Trump.

Jak w ostatnim tekście wspomniałem, Antifa jest ciemnogrodem, przeżytkiem wyciągniętym przez globalistycznych magików z otchłani lewackiego kapelusza. Antifa jest historycznym upiorem ożywionym z otchłani Republiki Weimarskiej przez architektów pragnących wykorzenić prawa i wolności jednostki z prawem do prywatności, własności i wiary wywalczonych w systemie kapitalistycznym, którego te znienawidzone prawa są fundamentem. Zło nie śpi i dlatego kiedy dobrzy ciężko pracujący ludzie regenerują swoje siły na następny dzień, siły zła ciężko pracują ze swoimi programami od przedszkola nad nowym pokoleniem. Pracują przez tradycyjne media i media społecznościowe nad wychowaniem super nowego tworu *"homo slave"* bez tradycji, rodziny, potrzeb własności, narodowości, płci i wiary. Słowem może i pięknej, ale jednak łatwo sterowalnej wydmuszki.

Kilka dni temu prezydent Trump oświadczył, że desygnuje Antifę jako organizację terrorystyczną i tym samym podejmie kroki aby ją rozpracować, zwalczać i wyeliminować z amerykańskiego życia publicznego.

Jak, kiedy i gdzie powstała Antifa

Aby sięgnąć do korzeni Antify trzeba cofnąć się do lat 20-tych ubiegłego wieku, kiedy to liderzy bolszewików w Rosji pracowali nad rozniesieniem płomienia rewolucji na Niemcy i inne kraje europejskie w celu zainstalowania tam komunistycznych dyktatur. Niestety Polacy zatrzymali ich militarny pochód na zachód. W celu niesienia rewolucji *"do Berlina"* na posiedzeniu III Międzynarodówki Komunistycznej w Moskwie (czerwiec/lipiec 1921 r.) postanowiono stworzyć wspólny front lewicowych partii, aby zwalczać wpływy wszystkich innych partii nazywając je partiami faszystowskimi. Więc na pytanie o Antifie : Kto ojcem dziecka,



odpowiemy: moskiewski Komintern.

Związek Sowiecki należał do jednej z najbardziej krwawych dyktatur w historii świata (zamordował ok. 20 mln ludzi), ustępując oczywiscie jedynie bratniemu komunizmowi chińskiemu (65-80 mln). Planowana transplantacja komunizmu do Niemiec była uzasadniona i tym, że Niemiecka Partia Komunistyczna (KPD) była drugą co do wielkości partią komunistyczną, otwarcie stalinowską, opłacaną i kierowaną przez moskiewską centralę.

Na IV Światowym kongresie Kominternu w 1922 r. w Moskwie zarządzono połączenie różnych niemieckich grup komunistycznych i organizacji robotniczych pod kierownictwem komunistów. Już wcześniej niemiecka KPD była partią walczącą z kapitalizmem, a jej zbrojnym ramieniem walczącym na ulicach była Antifa (Antifaschistische Aktion) jeszcze zanim powstał ruch Hitlera. W sierpniu 1923 r. sowieckie Politbiuro rozważało zbrojne komunistyczne powstanie w Niemczech.

Wtedy rodził się ruch faszystowski we Włoszech, kiedy w październiku 1922 r. wcześniej wydalony w 1914 r. z partii socjalistycznej (za popieranie I w.ś.) Benito Mussolini zdobył władzę swoim marszem na Rzym. Natomiast w Niemczech, a właściwie w Bawarii, w 1921 r. Adolf Hitler został liderem National Socialist German Workers' Party i chciał skopiować marsz Mussoliniego w 1923 r., co nie wypaliło i Adolf trafił do więzienia. Po wyjściu z więzienia Hitler skopiował komunistyczny pomysł z Antifą przeciwstawiając jej własne bojówki *"brunatne koszule"*, czyli SA. Antifa skupiała elementy zwalczające już nie tylko kapitalizm, ale i rodzący się ruch faszystowski, a jej brutalność, intymidacja i nawoływanie do zniszczenia kapitalizmu i komunistycznego powstania popychała szczególnie niemiecką klasę średnią w kierunku patriotycznego, narodowego ruchu Hitlera.

Tak naprawdę anarcho-komunistyczną Antifę jak i faszystowskie *"brunatne koszule"* niewiele różniło. Podobnie używali przemocy, pragnęli ocenzurować i zniszczyć swoich przeciwników, przypominali uliczne gangi promujące odrębne totalitarne systemy. To podobieństwo miało swoje konsekwencje w tym, że po zwycięstwie faszystów wielu aktywistów przegranej Antify szybko i z łatwością odnalazło się w szeregach brunatnych koszul. Historycy obliczają, że aż 55% aktywistów brunatnych koszul rekrutowało się z Antify i członków KPD. Istotnie istnieje wiele podobieństw między wyznawcami tych dwóch totalitarnych systemów poczynając od planowej państwowej gospodarki, przez podporządkowanie jednostki wszechmocnemu państwu, totalnej cenzury i prześladowań nieprawomyślnych. W powojennej przyszłości wielu członków KPD i Antify dzięki Stalinowi mogło dalej rozwijać skrzydła w komunistycznej NRD i jej aparacie represji, jak niesławnej Stasi.

Ameryka: Antifa dzisiaj…

Antifa nie jest jednolitą organizacją z przejrzystą strukturą, jest ruchem luźno powiązanych organizacji będących *"zbrojnym"* ramieniem Partii Demokratycznej co mogliśmy obserwować podczas "wielkiej smuty", zamieszek sprzed 5 lat po śmierci Georga Floyda bądź możemy oglądać dzisiaj na ulicach Portland w stanie Oregon, gdzie Antifa jest najsilniejsza. Oczywiście Antifa dalej zwalcza kapitalizm i jego wszystkich zwolenników, w tym Partię Republikańską, tradycyjnie nazywając wszystkich swoich

Teresa Ciechanowski D.M.D.
Serdecznie zaprasza do gabinetu dentystycznego
T.C. Dental

Oferujemy pełny zakres usług dentystycznych
Honorujemy większość ubezpieczeń medycznych
Prosimy dzwonić pod numer
860-229-0622
Mówimy po Ukraińsku
Akceptujemy pacjentów w wieku do 21 lat
z ubezpieczeniami stanowymi
Husky A, Husky B
LEKARZ I PERSONEL MÓWIĄ PO POLSKU
393 West Main St.New Britain, CT

przeciwników faszystami, czy też nazistami. Zaplecze Antify ma dalej słabość do socjalizmu i komunizmu, więc nic się w tej kwestii nie zmieniło.

Jak wspomniałem naturalnym zapleczem Antify jest Partia Demokratyczna z jej satelickimi sektami. Jedną z nich jest Democratic Socialists of America (DSA), czyli Demokratyczni Socjaliści Ameryki największa organizacja socjalistyczna w USA będąca członkiem Międzynarodówki Socjalistycznej, współpracująca z Komunistyczną Partią USA, Socjalistyczną Partią USA i Partią Zielonych USA. W Teksasie Antifa współpracuje z maoistowską organizacją Red Guard, z kolei inna grupa Antify Refuse Fascism jest ekspozyturą Revolutionary Communist Party. Z DSA związany był młody Barack Hussein Obama, a dziś kojarzy się ona z radykalną kongresmenką Alexandrią Ocasio-Cortez (D-N.Y.), no i ubiegającym się o merostwo Nowego Jorku radykalny muzułmanin Zohran Mamdani. DSA przypomina radykalne lewicowe partie w Europie. Wspomniany b. prezydent Obama rozpoczynał swoją karierę polityczną w domu Billa Ayers, byłego lidera terrorystycznej organizacji Weather Underground. ta komunistyczna organizacja przeprowadzała ataki terrorystyczne w USA w latach 70-tych ub. wieku, miała rewolucyjny plan zabicia 25 mln Amerykanów w razie swojego zwycięstwa.

Dziś na ulicach wielkich miast Ameryki polityczna przemoc staje się codziennością szczególnie tam gdzie rządzą Demokraci. Możemy ją zaobserwować w Portland, Los Angeles czy Chicago wśród brutalnych walk Antify i innych organizacji z policją imigracyjną ICE poszukującą przestępców wśród nielegalnych imigrantów. Te ataki przeciwko ICE w ostatnich miesiącach wzrosły 1,000 krotnie, dochodzi nawet do ataków snajperskich. Oczywiście te zamieszki mają poparcie Partii Demokratycznej. Demokratyczna kongresmenka z Texasu Jasmine Crockett porównuje agentów ICE do patroli poszukujących niewolników. Gubernator Minnesoty Tim Walz, były kandydat na wiceprezydenta przy boku Kamali Harris, porównał ICE do Gestapo, a demokratyczna burmistrz Bostonu Michelle Wu mówi o ICE: *"Naziści"*...

Aż 71% Amerykanów w sondażu uważa, że polityczna przemoc stała się poważnym problemem, który jest wzmagany nienawistną retoryką w mediach i wspomagany hojnymi dotacjami lewackich miliarderów i ich NGO-sów. Na rezultaty nie trzeba było czekać, w Minneapolis trans morderca zaatakował dzieci modlące się w kościele, inny narzeczony transa jest podejrzany w głośnym morderstwie politycznym, którego ofiarą padł Charlie Kirk, inny lewak polował na agentów ICE, ale zastrzelił dwóch imigrantów, nie wspominając już o przynajmniej dwóch zamachach na Trumpa....

Trump nie tylko uznał Antifę za terrorystyczną organizację aby zatrzymać falę przemocy i odciąć źródła jej finansowania. Wcześniej zatrzymał potok pieniędzy amerykańskiego podatnika płynących przez USAID właśnie do kies organizacji lewicowych nie tylko w USA (również w Polsce). Słowem, powstaje organizacja rządowa National Joint Terrorism Task Force (JTTF), której zadaniem jest *walka z terroryzmem*, inspirowanym chaosem tworzonym przez lewicowe, marksistowskie grupy zwalczające kapitalistyczny system, model tradycyjnej rodziny, wiary i prawo do własności.

Lewica zachowuje się tak jakby była z innego świata. Senator Tim Kaine (D-Va.) ostatnio wyraził rozczarowanie prawami obywatela płynącymi z Konstytucji, która uznaje zasadę mówiącą, że prawa obywatelskie człowieka są nienaruszalne i dane są przez Boga, nie przez rząd, który ma tylko tych praw pilnować. Oczywiście dla lewicy nie ważna jest historia w której wykuwały się prawa i fundamenty cywilizacji. Ją interesuje tylko przyszłość, czyli zniszczenie starych fundamentów, wychowanie nowego człowieka i zbudowanie nowej wspaniałej sprawiedliwej cywilizacji na nowych wartościach, tak jak to czynili bolszewicy w Rosji i Mao w Chinach...

Trump przechodzi do ataku…

Krótko mówiąc administracja Trumpa po rozpoznaniu inspirowanych przez wrogów Ameryki zagrożeń przechodzi do ofensywy przeciwko destrukcyjnym zadymiarzom jak i finansującym ich działalność miliarderom i ich NGO-som. Niestety oznacza to starcie z uzbrojonymi i ideologicznie motywowanymi bojówkarzami zwalczajacymi naszą cywilizację jak i ich donatorami. Jest wiele marksistowskich, anty kapitalistycznych grup tworzących mozaikę bojówek. Jedną z nich jest leninowska Socialist Rifle Association, która liczy 10,000 bojowników i jest gotowa podjąć zbrojną walkę przeciwko *"faszystom"*. Ostatnim jej "osiągnięciem" było podpalenie kilku biznesów dilerów Tesli. Teraz nawołują do aktywnego przeciwstawienia się i blokowania federalnych agentów policji imigracyjnej ICE szukających ludzi z kryminalną historią wśród nielegalnych imigrantów chronionych przez Demokratów w *"sanctuary"* miastach i stanach.

Tak więc Biały Dom Trumpa po zamordowaniu Charlie Kirk wydał otwartą wojnę radykalnej lewicy i jej finansowym sponsorom NGO. Tu głównym graczem jest imperium George'a Sorosa Open Society Foundations (OSF) finansujące w USA i na świecie przewroty, chaos i kolorowe rewolucje, która przekazała ponad $80 mln dla grup uprawiających terroryzm i ekstremalną *"antyfaszystowską"* przemoc.

Są pewne reakcje hojnych sponsorów finansujących radykalne lewicowe grupy, którzy nie chciałyby paść ofiarą rządowych restrykcji i ponosić odpowiedzialność za finansowanie agresywnej działalności anarcho komunistycznych bojówek. Gates Foundation, która jest głównym darczyńcą finansowej pajęczyny wspierającej Arabellę finansującą rozruchy i kolorowe rewolucje, raptem zapowiedziała odejście od dotychczasowej polityki. Przypomnijmy, że Arabella sfinansowała protesty przeciwko Trumpowi pod hasłem *"No Kings"* określające Trumpa jako faszystę i napędzające potrzebę kolorowej rewolucji w Ameryce na co przeznaczyła $114,8 mln.

Najsilniejsze wpływy Antifa ma w Portland w stanie Oregon, w Los Angeles w Kalifornii i w Chicago w Illinois. Tam w tych dniach dochodzi do wielkich protestów, oblegania federalnych siedzib policji imigracyjnej ICE. Tam mają miejsca uliczne walki i starcia z ICE. W Chicago protestujący otoczyli i zablokowali agentów ICE 10 samochodami. Jedna z protestujących wprost uderzyła swoim autem w samochód ICE i została postrzelona przez agentów. Problem w tym, że w tymi miastami rządzą Demokraci i agenci ICE nie mogą liczyć na pomoc miejscowej policji, która nie reaguje na fizyczne ataki Antify obrzucającej samochody ICE butelkami i kamieniami. Policja nawet aresztowała Nick Sortor pobitego przez Antifę konserwatywnego reportera gdy ten szukał przy niej schronienia, jednocześnie udzielając jedynie słownej reprymendy sprawcom pobicia z Antify. Tą sprawą ma zająć się Prokurator Generalny Pam Bondi.

Kiedy prezydent Trump podjął decyzję o wysłaniu do ochrony budynków ICE w Portland 200 żołnierzy miejscowej Gwardii Narodowej decyzję tą zablokował federalny sędzia i decyzja sędziego zatrzyma ruchy Trumpa aż do 18 października. Trump przygotowuje wysłanie 300 żołnierzy Gwardii Narodowej do Chicago aby ochronić tam budynki i prace policji ICE. Oczywiście demokratyczni gubernatorzy Illinois i Kalifornii, oraz merowie ich miast są przeciwni decyzjom Trumpa zaprowadzania porządku na ich terenie, nie pozwalają swojej policji pomagać ICE.

Bojówkarze Antify nie boją się bycia aresztowanymi podczas organizowanych zadym. Ich wspólnicy filmują akt aresztowania wiedząc, że czeka ich *"chwała"*, darmowy prawnik i pieniądze na szybkie uwolnienie za kaucją. Atakowana policja ICE używa gazu, aby odepchnąć *"bojowników"* Antify otaczających jej siedziby.

Istnieje cała sieć powiązanych ze sobą lewicowych radykalnych organizacji, które przeprowadzają i finansują protesty, ataki, walki z policją i ogólnie z "kapitalizmem". Oprócz Antify i w/w DSA i Party for Socialism and Liberation (PSL), są BLM, Network Singhama, Behind Enemy Lines, Unity of Fields, czy Armed Queers. Aktywiści z tych organizacji od lat odwiedzają w celach szkoleniowych Kubę. Znaczącą rolę wśród tych organizacji odgrywa ściśle współpracujący z Komunistyczną Partią Chin Neville Roy Singham ze swoim NGO, którego finansowaniu lewicowych bojówek w USA ma przyjrzeć się Kongres. Innymi darczyńcami radykalnych marksistowskich bojówek oprócz Open Society Foundations (Sorosa) są fundacje: Tides, Ford, Rockefeller Brothers, Arabella Advisors plus inne bardziej ukryte źródła finansowania.

Temat jest bardzo obszerny i co gorsze rozwojowy, te wydarzenia dzieją się teraz na naszych oczach. Powstaje tylko pytanie, czy ambitne zadanie Trumpa uporządkowania amerykańskich miast, ograniczenia przestępczości i wydalenia przybyłych nielegalnie ludzi czasem z wrogimi intencjami uda się Trumpowi doprowadzić do końca mimo stanowczego oporu radykalnej lewicy.

Jacek K. Matysiak, Kalifornia, 2025/10/06

A & M Chiropractic, LLC





Dr. Anita & Dr. Maciek Kolodziejczak
160 West Street, Ste C
Cromwell, CT 06416
www.amchiro.com

Leczenie Nieinwazyjne
- Dyskopatii
- Bóli głowy
- Rwy kulszowej
- Zapalenia mięśni i stawów
- Urazów powypadkowych
- Urazów w pracy (Worker's compensation)
- Kontuzji i urazów sportowych
- Wad postawy u dzieci
- Bóli kręgosłupa w czasie ciąży

Bezpłatna konsultacja



Lekarze wraz z personelem mówią w języku polskim
Akceptujemy większość ubezpieczeń medycznych
jak również oferujemy dogodny plan płatności

860 - 398 - 5420

Równość czy sprawiedliwość?

Ostatnimi czasy, mówi się coraz częściej o równości (szczególnie w kontekście równouprawnienia kobiet). Jest to oczywiście słuszna idea, która miała wpływ na wykształtowanie się współczesnego świata i cywilizacji od samego początku, np. przy tworzeniu demokracji, zniesieniu niewolnictwa, emancypacji. Zaznaczając „słuszna idea" mam na myśli określenie „równość", w tym jedynym tego słowa znaczeniu, czyli „wszystko po równo". Czyli można wręcz powiedzieć, że założenie trochę utopijne, bo nie da się sprawić, żeby każdy miał identyczne prawa, miał po tyle samo obowiązków i tyle samo wynagrodzenia. Niektórzy próbują się doszukiwać w jakich to systemach i jakich państwach istnieje zupełna równość obywateli i płci, lecz odpowiedź jest prosta: żadnym, a uzasadnienie tego rozpiszę w dalszej części. I tutaj pojawia się pytanie, czy na pewno równość w każdym stopniu jest z założenia dobra. Czy to przypadkiem inne określenie nie jest bardziej adekwatne przy niektórych ideach? A chodzi o sprawiedliwość, którą można tłumaczyć w przypadku społecznym, jako dostosowanie pewnych norm w stosunku do możliwości. Jest to tak samo założenie, które grało ważną rolę w dziejach ludzkości, aczkolwiek mam wrażenie, że fałszywie ówcześnie interpretowane. Tutaj już zaznaczę, że sprawiedliwość nie oznacza, że każdy będzie miał tak samo. I można tu śmiało postawić tezę, której nadal wielu działaczy nie rozumie: Równość nie oznacza sprawiedliwości, a sprawiedliwość nie oznacza równości.

Bardzo łatwo jest wskazać, jak odmienne są te dwa pojęcia. Najlepszym zobrazowaniem jest równość płci. Kontrowersyjny przykład, a jednak do dzisiaj bardzo aktualny. Do dzisiaj prężnie i powszechnie działają organizacje i partie polityczne, które to wciąż starają się o „równość płci". Niestety jest to często, mówiąc dosadnie, tylko radykalny feminizm, który zakłada uprzywilejowanie kobiet. Uzasadnienie tego poglądu jest bardzo proste, a zarazem obrazuje doskonale różnice równości, a sprawiedliwości. Przykładem jest nieraz publicznie poruszony temat różnicy zarobków. Często oskarża się przedsiębiorstwa czy korporacje o to, że według statystyk kobiety zarabiają mniej od mężczyzn. Często jednak są to statystki uśredniające te zarobki, tylko nikt nie zwraca uwagę na to, że kobiety często zajmują również stanowiska gorzej płatne, nie przez to, że nie są równo traktowane, ale z powodu, że same te stanowiska są gorzej płatne. Trudno oczekiwać, żeby sekretarka zarabiała tyle samo, co np. dyrektor w korporacji. I tu jest właśnie to starcie równości, a sprawiedliwości. Gdzie sprawiedliwość ma jednak większe znaczenie. Tak samo znany dosyć jest przykład tego, czemu w pracach fizycznych czy logistyce zdarza się, że kobiety na tych samych stanowiskach są właśnie gorzej opłacane lub niechętnie nawet zatrudnianie. Można się przyglądnąć pracy na magazynie, gdzie trzeba przenosić ciężkie przedmioty, paczki czy kartony. Równość zakłada, żeby obie płcie zarabiały tyle samo, ale tak samo zakłada to to, żeby wykonywały tyle samo pracy. Więc żeby albo kobiety, dla których dopuszczalny ciężar z jakim mogą pracować jest mniejszy, niż dla mężczyzn, nosiły towar o takiej samej masie, albo żeby mężczyźni dopasowywali się do dopuszczalnych norm dla kobiet.

Z kolei sprawiedliwość zakłada to, że każda osoba jest odpowiednio wynagradzana w stosunku do wykonywanej pracy. W takiej sytuacji to nic dziwnego, że mężczyzna, który przenosi w pewnym czasie powiedzmy 100 paczek po 30 kg każda, zarabia więcej, niż kobieta, która w tym samym czasie przeniesie taką sama ilość w dłuższym czasie. Nie dlatego, że jest gorsza, lub że z założenia jest słabsza, bo oczywiście może się zdarzyć odwrotna sytuacja. Jednak z samego założenia biologii i różnicy budowy ciała kobiety i mężczyzny, nie można tu mówić o takich samych możliwościach. Przy takiej pracy można nawet ten kontekst wpasować do każdej pojedynczej płci. Co więcej, na przykładzie ciąży i porodu, według pojęcia równości „każdemu tyle samo" nie tylko kobieta powinna mieć możliwość odpłatnego urlopu w czasie ciąży i pierwszego roku macierzyństwa, ale również mężczyzna powinien mieć do takiej możliwości prawo, nawet ze względu, że może ten czas wykorzystać na pielęgnacje i opiekę nad ciężarną kobietą. A jednak to właśnie sprawiedliwość zakłada, że kobieta ma większe prawo do takiego rozwiązania, dlatego, że ona rodzi, ona daje początek życia nowemu człowiekowi, jej mlekiem żywi się z początku dziecko i nawet z psychologicznego punktu widzenia jest niezbędna w pierwszych miesiącach w życiu dziecka.

Co do poszukiwania systemu, w którym wszyscy są równi. Nie istnieje taki w dzisiejszych czasach. A dlaczego? Wystarczy popatrzeć na samo funkcjonowanie scentralizowanej władzy państwowej, gdzie istnieją takie rzeczy jak: immunitety czy nawet jakiekolwiek ulgi podatkowe. Według równości, to każdy powinien być równy wobec prawa i w obliczu państwa, czyli każdy powinien płacić tyle samo podatku lub być równy w świetle prawa, a nie posiadać immunitet, który sprawia, że jednak ta odpowiedzialność jest jakoś ograniczona. A właśnie takie systemy, jak podatek w zależności od dochodu czy dodatki socjalne, to właśnie często przejawy poszukiwania sprawiedliwości społecznej, które swoją drogą, nie zawsze działają.

Na samych tych przykładach widać, jak wielce daleka jest równość od sprawiedliwości. Pytanie jest tylko, co dla kogo jest ważniejsze. Przede wszystkim trzeba pamiętać, że pełna równość każdego w stosunku do wszystkiego, to wizja utopijna, bo sam człowiek i jego psychika nie są tak zbudowane, żeby móc egzystować w takim systemie. Dlatego jednak warto jest walczyć o sprawiedliwość i umieć odróżniać ją od momentami przekreowanej idei równości.

Michał Węglarz



Silver Key Realty

Anna Pruszko
Broker
REB. 0792186

Tel. 203 906 2494

Kupno i sprzedaż nieruchomości,
wynajem mieszkań w Stanie Connecticut

KATERING
u Edyty

Tradycyjna polska kuchnia na wszystkie okazje!

Wesela, komunie, chrzty, pogrzeby, urodziny, święta i inne imprezy okolicznościowe.



POLECAMY DOMOWE:

dania, potrawy, ciasta i torty, swojski stół z kiełbasami, szynkami, boczkiem, smalcem i wiejskim chlebem

EDYTA KULAK

tel: 203 224 9470

Z dostawą do domu na terenie CT

STAN FURNITURE
meble klasyczne i nowoczesne

Polski sklep meblowy

OTWARTY
w nowej lokalizacji
387 West Main St.
New Britain, CT 06053

Tel. 860-817-6225
superliving@sbcglobal.net

Niemcy poznają historyczną prawdę o sobie

Prof. Andrzej Nowak w Bundestagu. Wykład, który poruszył niemieckie media

Zacznę od wypowiedzi zamieszczonej na platformie X uczestnika tego spotkania, który chce zachować anonimowość. Napisał on tak: „Fantastische wahrhafte Vorlesung von Prof Nowak! Deutschland erfährt historische WAHRHEIT ÜBER SICH SELBST! Mit enorme Kultur Elokvenz, Empatie und vor allem historische KENNTNIESSE! Bravo Prof. Nowak. Danke! - „Fantastyczny, prawdziwy wykład prof. Nowaka! Niemcy poznają historyczną PRAWDE O SOBIE! Dzięki ogromnej elokwencji kulturowej, empatii, a przede wszystkim WIEDZY historycznej! Brawo, prof. Nowak, Dziękujemy!"

A teraz do tematu:

Natychmiast po wygłoszeniu przez Profesora Andrzeja Nowaka wykładu dla Niemców w dniu 8 października w „table media" zwanym też popularnie *Table Briefings* - pojawił się zbiór komentarzy różnych niemieckich pism na ten temat. Nie można powstrzymać się od stwierdzenia, że wykład ten wstrząsnął niemieckim społeczeństwem - i po troszę też niemieckimi mediami. Niestety, elity polityczne ekipy rządzącej - wstrzymują się od komentarzy.

Oto co opublikowano w prorządowych mediach:

„Wykład polskiego historyka. Jak AfD - Alterrnatywa dla Niemiec zbliża się do polskiej prawicy" - to było w „Table. Brifings". W pierwszych słowach tego sprawozdania pojawiło się zdanie: *„Prawicowo-nacjonalistyczna polska partia PiS, która dotychczas raczej unikała kontaktów z AfD, zmienia obecnie swoje stanowisko".*

O tej „zmianie"- w dalszej części tekstu.

Ten wyżej wspomniany wykład odbył się z udziałem trzech posłów Alternatywy dla Niemiec - AfD: Goetza Froemminga, Alexandra Wolfa oraz mającego polskie korzenie Adama Baltena. Zaproszenie, które Profesor dostał jeszcze przed wyborami prezydenckimi, wystosował Götz Frömming zajmujący się polityką kulturalną, w imieniu partii, która przez niemiecki kontrwywiad uważana jest za ekstremistyczną. Profesor Nowak, zapytany, co myśli o politycznej izolację AfD, z którą mierzy się ona na niemieckiej scenie politycznej - uznał, że „można nie zgadzać się z poglądami", ale nie można *„delegitymizować demokracji"* i wyborów społeczeństwa" - tak „Table. Media"..

Prasa niemiecka zastanawia się nad ostatnio zauważalną zmianą postawy tych obydwóch partii. Na ten tamat wypowiedziała się ponadregionalna sieć redakcyjna RDN - ***RedaktionsNetzwerk Deutschland*** w ten sposób: ze względu na swoje prorosyjskie stanowisko AfD przez długi czas była postrzegana przez narodowych konserwatystow, skupionych wokoł Jarosława Kaczyńskiego - jako wróg. Teraz jednak - sytuacja ulega zmianie, następuje *„Nowe zbliżenie między AfD, a polską prawicą"* - tak RDN, opierając się na wypowiedzi zastępcy red, naczelnego „Gazety Wyborczej" (Bartosza Wileńskiego), który miał się tak wyrazić: *„sytuacja ulega obecnie zmianie. Kaczyński nie odgrywa już znaczącej roli w PiS, a Nawrocki wyraźnie pracuje nad rozbudową sieci kontaktów"* RDN twierdzi, że do tego *„nowego zbliżenia"* AfD i polskiej prawicy jest niewiele punktów wspólnych - a wiele różnic, bo poza tym, że dzielą ich polskie żądania reparacji wojennych od Niemiec za zniszczenia i straty poniesione podczas II wojny światowej, to jeszcze: *„AfD od zawsze pozostawała wierna watażce Putinowi"*, dla którego *„lokaj Dmitrij Miedwiediew"* uważa Polskę za *„atomowy pył"*. Nastepnym punktem spornym między nimi jest też, jak pisze RedaktionsNetzwerk Deutschland (RND) jest kontrowersyjna, bagatelizująca niemieckie zbrodnie w czasie II wojny wypowiedź honorowego przewodniczącego Alexandra Gaulanda, ex- szefa AfD, o „ptasich odchodach" (w 2018 roku nazwał nazistowską dyktaturę Adolfa Hitlera *„ptasim łajnem w ponad 1000 lat udanej historii Niemiec").* Od tego momentu AfD była w Polsce postrzegana jako partia bagatelizująca nazizm i zbrodnie Wehrmachtu.

W tekstach sieci redakcyjnej RND podaje się wypowiedź profesora Nowaka, która może stanowić komentarz tych powyższych stwierdzeń i która brzmi: *„AfD może wywrzeć realny wpływ na niemiecką politykę w demokratycznych wyborach. Czy Polacy nie powinni rozmawiać z tak ważną partią w Niemczech?"*

Polski Profesor zaprezenował w Berlinie przekonanie, że właśnie na temat trudnej historii-polsko niemieckiej - warto rozmawiać, że między AfD i partiami konserwatywnymi w Polsce może dojść do zbliżenia..

W „Table Brifings" wymienione są tematy, które po raz pierwszy tak „ostro" wybrzmiały w wystąpieniu na niemieckiej scenie politycznej. Na terenie Bundestagu - po raz pierwszy!

Cały wykaz tematów wykładu autora „Dziejów Polski" prof. Andrzeja Nowaka dostepny jest w całości na Biały Kruk TV", a także pod: pod: https://www.google.com/?gws_rd=ss . Ja ograniczę się do tych, które powinny poruszyć świadomość Niemców - bo w myśl Profesora „Nie można w imię dzisiejszej wrażliwości rezygnować z prawdy historycznej" !

Są to:

- ostrzeżenie przed „imperializmem kosztem słabszych państw" i wezwnie do poszanowania „prawa jednostki do osobistej pamięci". Prawo to określił polski Wykładowca jako podstawę „kultury wolności"*(pojęcie to* ***nie jest znane w Niemczech !!!)***

- podkreślenie. że Niemcy ustawiają się w roli nauczyciela, uczą dobrych manier, pamięci, postępowania.

- ogłoszenie opinii - w kontekście drugiej wojny światowej, że Polska „należy do mniej zauważanych ofiar w niemieckiej kulturze pamięci", a jednocześnie, że Polskę i Niemcy łączy także „tysiąclecie sąsiedztwa, w którym wcale nie przeważa wrogość i nienawiść".

- irytacja z powodu „systematycznego pomijania terminu ludobójstwa w kontekście Polaków we wzajemnych stosunkach .

- wezwanie niemieckich władz do podjęcia działań na rzecz zwrotu Polsce sygnetu króla Zygmunta I Starego. Według Profesora pierścień ten został skradziony podczas wojny przez niemieckich żołnierzy.

- wypowiedź, że: „To, co przeszkadza najbardziej w rozmowie polsko-niemieckiej - to pokusa niedostrzegania Polski, przekonanie, że na wschodzie liczy się tylko Rosja"!

- przekonanie, że: „UE nie może zastępować państw narodowych": „Unia Europejska jest „cennym pomysłem, który pomógł uniknąć wojny". Ale jednocześnie „próby zastąpienia tożsamości narodowej „ideologią antynarodową" są sprzeczne z duchem europejskim

Na „polską lekcję historii dla Niemców", której celem było uzupełnienie ich „luk w pamięci" - zareagowala rządząca w Polsce koalicja 13 grudnia we właściwy dla niej sposób: Sikorski wpadł w panikę i na platformie X napisał: *„Trzeba być wyjątkowo krótkowzrocznym, aby z powodu rozgoryczenia wobec Unii Europejskiej legitymizować niemieckich rewizjonistów" I: „Zaprawdę, powiadam wam: bardziej bójcie się nacjonalistycznych Niemców niż proeuropejskich".* Także w niemieckich mediach spotyka się niezadwolenie z tej nowotworzącej się sytuacji w sprawie dogadywania się partii konserwatywnych obydwóch państw. *Portal DeutschlandNews* wyraża to w sposób niezwykle klarowny, umieszczając artykuł, który zawiera gorzką nie tylko dla AfD, ale też dla niemieckiego establishmentu pigułkę: „Lektion in polnischem Chauvinismus? Nawrocki-Berater erteilt der AfD Benimmstunde" - ***„Lekcja polskiego szowinizmu?*** Doradca Nawrockiego udziela AfD lekcji savoir-vivre'u" . Czytamy tam: „ *W swoich staraniach o pozyskanie zagranicznych partnerów frakcja AfD w Bundestagu nie wydaje się być zbyt wybredna. Podczas gdy politycy AfD, którzy bez zezwolenia wyjeżdżają do Rosji, są karani, to przedstawiciele wschodniego sąsiada mogą w mało dyplomatyczny sposób udzielać Niemcom lekcji politycznego savoir-vivre'"* To określenie - sposób „malo dyplomatyczny", nie da się inaczej zinterpretować, niż (sposób) odważny, bezkompromisowy, bezpośredni, nie owijający niczego w bawełnę. Bo taki był właśnie ten wykład polskiego Naukowca!

O konieczności dalszego ***„uświadamiania"*** społeczeństwa niemieckiego na temat współczesnej historii i udzielania mu lekcji, wzywającej do szacunku dla naszego narodu - mogą świadczyć, na szczęście nieliczne - internetowe uwagi komentatorów tego wykładu, świadczace o absolutnej niewiedzy na temat historii, o czym już w wywiadzie dla gazety „Spiegel" (z 30 kwietnia 2022) dyrektor berlińskiej filii Instytutu im.Witolda Pileckiego, Hanka Radziejowska tak powiedziała: ***„Niemcy nie wiedzą na temat historii Polski prawie niczego"*** *(Polnische Geschiche. Die Deutschen wissen fast nichts),*

Poniżej, kilka z tych przerażających wypowiedzi (w przekładzie na język polski) ignorantów niemieckich, „przeciętnych obywateli", które można znaleźć na You Tube pod: GŁOŚNY WYKŁAD PROF. ANDRZEJA NOWAKA DLA AFD W BERLINIE. Niemiecki oraz rosyjski imperializm.

- *„Austriacy wkroczyli do Polski zbyt późno. Setki tysięcy Niemców narodowych zostało wymordowanych przez żądnych wojny Polaków, podburzanych przez Anglików ! Polska była sprawcą II wojny światowej. Nigdy nie powinniśmy o tym zapominać"*

- *„Ciągle myślę o tym, że to Polacy zbudowali komory gazowe, które działały już przed 1933 r. i że to właśnie tutaj Niemcy, Węgrzy i Czesi byli torturowani i zabijani przez Polaków".*

Ale zdecydowanie więcej komentarzy ma inny charakter - jeden z nich czytaliśmy na początku tekstu, dzięki Bogu takie przeważają, np. *„ jaka piękna dyskusja, gdzie profesor Nowak powiedział, to o czym myśli większość Polaków. Chyba zacznę inaczej patrzeć na AFD, to znaczy pozytywnie"*

Albo te słowa: *„AfD – pierwsza niemiecka partia, która miała odwagę zaprosić takiego profesora. Czasami widzę w Internecie bardzo błędne i obraźliwe opinie, że Polska jest krajem upośledzonym lub nic nie wycierpiała, a jeśli nawet, to z własnej winy. Mamy wiele do nauczenia się z historii. Najważniejsze jest to, abyśmy starali się komunikować w sposób szczery".*

O, tak! Macie więcej do nauczenia się z historii! A Profesor Nowak ma jeszcze ogrom pracy! I jak powiedział: *„na temat trudnej historii-polsko niemieckiej warto prowadzić rozmowy między AfD i partiami konserwatywnymi w Polsce".*

A więc: Konserwatyści całego świata - łączcie się !

Maria Legiec

Nowojorska mieszanka

W opracowaniu Anny Rawskiej

* Rafał Olbiński- urodzony w Kielcach w 1943 roku- promował książkę „Mój Nowy Jork“, której pomysł przyszedł mu do głowy w trakcie pandemii. Jest to jednocześnie album w którym każda ilustracja jest pretekstem do opowiedzenia kolejnej historii z jego pobytu w Nowym Jorku, gdzie poznał mnóstwo interesujących, niekiedy sławnych ludzi. Ten grafik, ilustrator i malarz, znany jest z poetycko-surrealistycznych wizji, które metaforycznie opisują wydarzenia.

W trakcie trzech spotkań w Przytulisku- Greenpoint, Manhattan, NJ- opowiadał także o swoich planach, a są one rozległe; napisał następną książkę, zajął się też tworzeniem poezji i zaplanował promowanie swoich wierszy w polskich teatrach, z muzyką.

Książka „Mój Nowy Jork“ wydana jest na doskonałym papierze i wygląda jak album- waży 1.6 kg!- a jednocześnie jest to lekko napisana proza wspomnieniowa.

Jeden z rozdziałów poświęcony jest Danucie Rydel, która przyszła na spotkanie, żeby opowiedzieć o swojej znajomości z Autorem. Była przyjaciółką szkolną siostry Olbińskiego. Jak wspominała, nie zwracali na siebie za dużo uwagi, jego koleżanki to były zawsze długonogie piękności, a ona była niska i niepozorna. Spotkali się po długiej przerwie, w NYC. On był już słynnym artystą, a ona poszukiwaną na rynku projektantką wystaw; robiła to przez wiele lat dla nieistniejącego już, luksusowego domu towarowego na 5th Ave.

Innym wydarzeniem na tym spotkaniu było wręczenie Rafałowi Olbińskiemu honorowego medalu, który przyznało mu Stowarzyszenie Weteranów Armii Polskiej w Ameryce. Artysta ten jest znany z tego, że swoją pracą wspomaga różnego typu akcje Polonii.

* W Arsenal Gallery przy 830 5th Ave, czyli w biurach NYC Parks, tym razem wystawa zatytułowana: Vital Parks for All: Yesterday, Today, and Tomorrow.

Jest to przegląd różnorodnej działalności tej instytucji, która w mieście Nowy Jork zarządza ponad dwoma tysiącami parków i tysiącem placów zabaw. Oprócz opiekowania się zielenią i zabytkami na terenie parków, do ich zadań należy także- między innymi- edukowanie użytkowników, żeby tereny zielone i wody w mieście mogły przetrwać. To nie tylko sadzenie drzew i sprzątanie. Jedną z większych akcji ostatnio było odczyszczanie wód East River tak, żeby można było odnowić populację ostryg. Robi się to wstawiając w dno tzw. zamki, które imitują rafy i stają się siedliskiem tych mięczaków, które rozmnażają się jedynie wtedy, gdy woda jest czysta. Jest to trwająca od wielu lat akcja ekologiczna w której biorą udział naukowcy, studenci i wolontariusze.
Niespodziankę sprawiają niektóre zdjęcia historyczne. Np. w latach 40.i 50. ubiegłego wieku NYC Parks dysponowało...obwoźnym basenem kąpielowym na olbrzymiej platformie. Obecnie departament ten ma pod opieką 79 basenów na powietrzu i 12 krytych. Czynne tylko w dni powszednie, od 8 AM- 5 PM. Od czasu do czasu, wystawy są niedostępne. Budynek jest niewielki i świetlica w której się odbywają, bywa potrzebna do innych celów.

* W pobliżu The Arsenal- można więc obejrzeć w ramach jednego spaceru-wystawa prac współczesnych artystów z obszaru Amazonii. Zróżnicowane prace, czerpiące z bogatej, tradycyjnej kultury tego obszaru. Wyroby w skomplikowane wzory zszywane z kolorowych materiałów, ale też wyginane z drewna, pełna symboli ceramika, rzeźby, fotografie. Wstęp wolny. Zwiedzający proszeni są o rejestrację na miejscu. Czynne od środy do soboty, w godzinach: 11AM-6PM
Adres: ART at Americas Society, 680 Park Ave

* Nowy Jork ma nowy budynek! Jedyny, jak na razie, wieżowiec all-electric, co znaczy, że jest zasilany odnawialną energią z elektrowni wodnej w stanie NY. Zerowa emisja netto dwutlenku węgla. 423 metry wysokości, biura dla ok.15 tysięcy pracowników, którzy do dyspozycji mają fitness, restauracje, miejsca rekreacji.

Dostawy energii, magazynowanie i uzdatnianie wody, jakość powietrza wewnątrz i dopływ światła słonecznego do okien regulowane są przez AI.

Wszytko to- plus artystyczny projekt- kosztowało 3 miliardy dolarów. Budynek należy do JPMorgan Chase. Adres: 270 Park Ave.

* 1 listopada w National Museum of the American Indian; Día de los Muertos. Jest to impreza familijna, dla każdego wieku, pokazująca w jaki sposób różne kultury czczą pamięć swoich zmarłych. Zaplanowane są koncerty i pokazy, a także zajęcia praktyczne z natywnymi artystami, jak np. wspólne robienie kwiatów i masek motyli.

Artystka malująca papier picado- Blanca Amezcua- poprowadzi pokazy w godzinach 11AM- 4PM.

Nowojorska grupa taneczna Azteków Cetiliztli Nauhcampa zaprezentuje tradycyjne tańce, którymi społeczność ta czci pamięć przodków, pokazy te odbędą się dwa razy; o godzinie 11 AM i 2:30 PM.

Zwiedzający będą mogli poznać też tradycje muzyczne Mixteków podczas występu Orkiestry Pasatono o godzinie 12:30 PM.

Wstęp wolny. Adres: 1 Bowling Green



270 Park Avenue



Wieczór autorski Rafała Olbińskiego w PIASA. W środku; Danuta Rydel, po prawej; Elżbieta Kieszczyńska



Wystawa w ART at Americas Society trwa do 18 kwietnia 2026



Zdjęcia z różnych lat; wolonariusze pomagają w sprzątaniu i konserwacji parków

- Nie lękajcie się! Otwórzcie drzwi Chrystusowi -



Szkoła Kultury i Języka Polskiego im. Św. Jana Pawła II w Bridgeport w dniu 12 października uczestniczyła w obchodach dni papieskich. Najpierw w uroczystej mszy, a następnie zaprezentowała się w akademii poświęconej patronowi szkoły.

Wspominano w niej życie Papieża i jego słowa.

Uczniowie z ogromnym zaangażowaniem zaprezentowali wiersze i piosenki.

Jak ważne są wartości, które głosił św. Jan Paweł II

- miłość, pokój, dobro i szacunek do drugiego człowieka -

Niech słowa naszego Patrona towarzyszą nam każdego dnia.









Andrzej Więciorkowski

KWIACIARNIA
BASIA'S FLOWER STUDIO

Już dziś możesz złożyć zamówienie na jesienne kompozycje, perfekcyjne na Wszystkich Świętych!



33 Charles St, New Britain CT 06051
Na granicy New Britain i Newington
basiaflowerstudio@yahoo.com
Pon.-Pt 9:30am-5:00pm Sob. 9:30am-1:00pm
(860) 594-4032

„Nie mów, że odszedł — on tylko przed nami podążył w drogę, którą wszyscy kiedyś pójdziemy."

Wyrazy najgłębszego współczucia
dla
nauczycielki naszej szkoły
Pani Patrycji Lukomski z Rodziną
z powodu nagłego i bolesnego odejścia
Ukochanego Męża – Paula.
Nie sposób znaleźć słów, które ukoiłyby ból
po stracie najbliższej osoby.
Niech wspomnienia wspólnie spędzonych
chwil staną się źródłem siły,
a wiara i obecność bliskich pomogą przetrwać
ten trudny czas.
„Ci, których kochamy, nie odchodzą nigdy –
bo miłość to pamięć, która żyje w nas na
zawsze."
Z wyrazami głębokiego współczucia
i jedności w bólu

Grono Pedagogiczne, Zarząd oraz cała
Społeczność Uczniowska
Polskiej Szkoły Sobotniej
im. Bł. Ks. Jerzego Popiełuszki w Derby,CT

Konkurs Chopinowski 2025

Naród, który przestaje grać własny hymn - zaczyna grać obcą melodię

Na otwarciu Konkursu im. Fryderyka Chopina w Filharmonii Narodowej, który odbył się 3 października b.r. - orkiestra nie zagrała hymnu narodowego! Nie było też ani polskiej flagi, ani biało-czerwonych kwiatów.



W poprzednich latach było inaczej! Dotychczas, od stycznia roku 1927 - konkursom, odbywającym się co pięć lat 17 października, w rocznicę śmierci Chopina - niezmiennie towarzyszył uroczysty koncert z chórem i orkiestrą, z requiem Mozarta. Zawsze była polska symbolika - biało-czerwone barwy, godność, tradycja. Polskie symbole - bo polski Komozytor! O tym nie wie cały świat, ***„co? to był przecież Francuz”*** mówią. Doświadczyłam tego nieraz w rozmowach z Niemcami, wśród których przyszło mi żyć. Ten Konkurs im. Fryderyka Chopina stał się jednym z najstarszych tego typu wydarzeń na świecie, a jego repertuar zawsze dotąd skupiał się wyłącznie na muzyce Chopina.

A jednak w roku 2025 - inaczej !

Tym razem zagrał pianista ukraiński, a pomnik Chopina w Łazienkach Królewskich został owinięty bandażem. Ten bandaż pozostał na cały okres trwania konkursu, czyli wtedy, gdy przyjeżdżają tłumy turystów z całego świata. Ciśnie się pytanie: jak to się dzieje, że nawet w tak wyjątkowym wydarzeniu, które odbywa się raz na pięć lat i zawsze było powodem narodowej dumy, Polska znika? To już nie są tylko znaki czasu. To są znaki utraty polskości! Utraty symboliki polskiej kultury!

Jakby ktoś chciał powiedzieć: nie patrzcie, nie pamiętajcie.

Również grób rodziców Chopina na Starych Powązkach w Warszawie jest przykryty folią, otoczony ciszą i zapomnieniem.... .nie patrzcie, nie pamiętajcie!

Dzieje się coś niepokojącego.

Dlaczego dzisiaj niszczona jest tożsamość narodowa, kultura, pamięć? Dlaczego usuwa się z przestrzeni publicznej to, co przez pokolenia budowało polską dumę i ciągłość?

Czy naprawdę chce się wyrugować polskość ze wszystkiego — z muzyki, z symboli, z duszy narodu?

Kto za to odpowiada? Kto tak zajadle walczy z tą Polską?

Polska znika... To już nie są tylko znaki czasu. To są znaki utraty polskości.

I jeśli ktoś powie, że to tylko detale, że to przecież „sztuka bez granic” — odpowiem: nie. Bo sztuka, która traci swoje korzenie, staje się bezdźwięczna. A naród, który pozwala zapomnieć o swoich symbolach, zaczyna milczeć we własnym domu, traci poczucie tożsamości..

Powstaje pytanie, które nie daje spokoju: dlaczego tak się dzieje?

Dlaczego w sercu Warszawy, w dniu, gdy świat słucha muzyki Chopina, gdy przybywają na to wielkie święto muzyki tysiące jej miłośników - dzieją się takie rzeczy?

Czy to przypadek, czy program? Czy ktoś naprawdę chce, by Polska rozpuściła się w bezimiennym tłumie, jak nuta, której już nikt nie rozpoznaje?

Bo jeśli nawet Konkurs Chopinowski — ten najbardziej czytelny dźwięk polskiej duszy — zaczyna brzmieć obco, to znaczy, że coś u nas się skończyło. . .

Nie chodzi już o protokół, o scenografię, o flagę. Chodzi o sens. O to, czy jeszcze wiemy, kim jesteśmy. Pomnik Chopina owinięty bandażem - to jakby ktoś próbował uleczyć ranę po zadanym ciosie.

Ale z takich ran nie leczy się milczeniem.

Bo naród, który przemilcza własny hymn, zaczyna grać cudzą melodię.

I wtedy nie będzie już pytania „dlaczego?”
Wtedy - będzie tylko cisza.

ML

FROM THE HEART HOME CARE LLC

300 New Britain Rd., Berlin, CT 06037
tel. 860-882-4623
EMAIL: fromthehearthcllc@att.net
WWW.FROMTHEHEARTHOMECARE.ORG

Nasza agencja oferuje doskonałą i niedrogą opiekę w twoim domu

Oferujemy opiekę w zakresie pomocy pielęgniarskiej CNA

PCA
HHA
CHORE
Adult Family Living

Opieka nocą
Opieka całodobowa
Opieka tymczasowa
Opieka na godziny
(pół etatu i cały etat)



Akceptujemy pacjentów z Title 19
Akceptujemy Long/short Term Care Insurance
(ubezpieczenie długoterminowe
oraz płatności z kont prywatnych

lic. HCA.0000796

REPREZENTACJA przed IRS'em w języku polskim

AUDYTY - BŁĘDNE NALICZANIA - WINDYKACJE - ZAJĘCIA MAJĄTKU

Barbara Mrozik, EA - Enrolled Agent
Rozmawiam po Polsku



Enrolled Agent jest najwyższym poziomem certyfikacji udzielanej przez amerykański URZĄD SKARBOWY

203 301 0555 biuro, 203 515 5709 cell, emeil: mgrouptax@gmail.com

Potrzebujesz pomocy zadzwoń! Samemu nie podejmuj walki z IRS!



"OJCZYZNA TO NASZ ZBIOROWY OBOWIĄZEK"

CYPRIAN KAMIL NORWID

W CELU SZERZENIA W NARODZIE DUCHA PATRYIOTYZMU I TROSKI O POLSKĘ ZAPRASZAMY CO MIESIĄC NA MSZĘ ZA OJCZYZNĘ DO SANKTUARIUM ŚW. ANDRZEJA BOBOLI W DUDLEY

w niedziele o godz. 12:00pm w następujących datach:
(11:30am: adoracja i prośby do św. Andrzeja Boboli)





19 października 2025
Msza dziękczynna za Ojczyznę i Dziedzictwo Polskie

16 listopada 2025
Msza za Ojczyznę i Weteranów

21 grudnia 2025
Msza za Ojczyznę i spotkanie opłatkowe

ZAPRASZAMY KAPŁANÓW POSŁUGUJĄCYCH W POLSKO AMERYKAŃSKICH PARAFIACH, ORGANIZACJE POLONIJNE, CHÓRY PARAFIALNE, WETERANÓW POLSKO-AMERYKAŃSKICH, POLSKIE SZKOŁY, FUNDACJE I STOWARZYSZENIA, ORGANIZACJE RELIGIJNE, ZORGANIZOWANE GRUPY PIELGRZYMKOWE I PIELGRZYÓW INDYWIDUALNYCH DO UDZIAŁU W MIESIĘCZNYCH MSZACH, ABY WYPRASZAĆ ŁASKI DLA OJCZYZNY I JEJ POMYŚLNOŚĆ POPRZEZ WSTAWIENNICTWO PATRONA POLSKI ŚW. ANDRZEJA BOBOLI W JEGO JEDYNYM SANKTUARIUM W USA.

WAŻNE: PROSIMY PRZYBYWAĆ NA MSZE ZE SWOIMI SZTANDARAMI, CHÓRY KTÓRE CHCĄ ŚPIEWAĆ NA MSZY, ORAZ GRUPOWE PIELGRZYMKI PROSZONE SĄ O KONTAKT Z SANKTUARIUM

SANKTUARIUM ŚW. ANDRZEJA BOBOLI

54 WEST MAIN STREET, DUDLEY, MA | WWW.STANDREWBOBOLA.COM

POLISH HELPING HANDS LLC



ZAJMUJEMY SIĘ OPIEKĄ NAD OSOBAMI STARSZYMI.
WIĘC JEŚLI TO JEST TWOIM POWOŁANIEM, PRZYJDŹ DO NAS.

Zapewniamy bardzo dobre warunki pracy!

15 New Britain Ave,
Unionville, CT06085

TEL. 860-404-0499

Zapraszamy na nabicie układu chłodzenia!

A/C

Auto One LLC
1 Farmington Ave. New Britain CT 06053
860-505-0816



1234YF Machine

Cena zaczyna się od $360

Nowsze samochody wymagają innego, i droższego gazu, z porównaniem do starszych samochodów. Maszyny wyglądają tak samo, i to samo wykonują, ale każda maszyna jest stworzona do specyficznego gazu. I teraz, posiadamy obydwie maszyny i jesteśmy w stanie nabijać gaz do nowszych samochodów!



R134A Machine

Cena zaczyna się od $160

Zadzwoń już dziś!
Zapraszamy!

AUTO ONE
CAR REPAIR · BODY SHOP & SALES

RAYMOND
SENIOR PLANNING

Szeroki Zasięg Usług Dla Seniorów
i Nie Tylko!
Jesteśmy tutaj, aby Ci pomóc znaleźć
najlepsze rozwiązanie dla Twoich potrzeb!
Potrzebujesz pomocy?
Nie Czekaj, Zadzwoń Lub Odwiedź
Nasze Biuro Dziś!

DARMOWA KONSULTACJA



Beata Raymond - licencjonowana agentka
ubezpieczeń Medicare na stany CT, MA, NY, SC, FL

195 West Main St.
New Britain, CT
Poniedziałek – piątek: 9am–4pm
przerwa na lunch: 12 – 12:30pm
soboty: tylko umówione wizyty

360 #5 North Main St.
Southington, CT
Tylko umówione wizyty

(203) 699-2611
raymondseniorplanning@gmail.com
raymondseniorplanning.com

- Zapisy do programu ubezpieczenia zdrowotnego dla seniorów Medicare składanie wniosków o państwową emeryturę (Social Security)
- pomoc w wyborze odpowiedniego planu Medicare
- zapisy do programu Medicaid (Stanowa pomoc dla seniorów z niskimi dochodami
- ubezpieczenia zdrowotne przez Access Health (Obama Care) dodatkowe plany ubezpieczeń (Dentysta, Ekstra pokrycie na leki, zabiegi, itp.)
- indywidualne plany 401K, IRA, Annuity, Life Insurance,

We do not offer every plan available in your area. Currently we represent 10 organizations which offer 62 products in your area. Please contact Medicare. gov, 1-800-MEDICARE, or your local State Health Insurance Program (SHIP) to get information on all of your options.

Luxeride travel

W cenie wycieczek:
- przelot z każdego głównego portu lotniczego w USA
- transport, noclegi
- polskojęzyczny przewodnik

ZBLIŻAJĄCE SIĘ WYCIECZKI:



Nowy Orlean
27.11.-01.12.2025
cena: 1.390 USD

LEARN MORE



Hawajski sen - Oahu
14-19(21). 11.2025
cena: 2.399 (2.799) $



Alaska
15-20.05.2026
Cena: 2.750 USD
Promocja: 2.450 USD
przy zapisie do końca 2025 roku

WWW.LUXERIDETRAVELS.COM



TERMINY:
6 GRUDNIA
13 GRUDNIA
20 GRUDNIA
2025 R.

CENA:
99 USD

WYJAZD Z
NEW
BRITAIN

ZAPISZ SIĘ
JUŻ DZIŚ!



RECOMENDED

(860) 924 0913
(860) 357 3023
(860) 922 1210



Rodacy w Kazachstanie

Kazachstański Polak

Pewien czas temu podzieliłem się na łamach tego dwutygodnika historią życia naszych rodaków, którzy nie z własnej woli znaleźli się na bezkresnych stepach Kazachstanu, pozbawieni wszelkiej nadziei na lepsze jutro. Masowe przesiedlenia z czasów stalinowskich dotknęły również moich przodków, w tym Eugeniusza Pawłowskiego – mojego dziadka, o którym pisałem we wcześniejszym numerze tego dwutygodnika. Tym razem pragnę opowiedzieć trochę o sobie i o dziadku w świetle ostatnich wydarzeń.

Nazywam się Vladislav Pavlovskiy. Pochodzę z małego miasta o nazwie Tajynsza, położonego w północnej części Kazachstanu. Będąc potomkiem zesłanych Polaków, zostałem wychowany w duchu polskich tradycji, ale również w poszanowaniu innych kultur i narodów, gdyż Kazachstan to państwo o niezwykle bogatej kulturze, zamieszkiwane przez ponad 120 narodowości. Wspominając czasy dzieciństwa, moją pierwszą – jeszcze nawet nieświadomą – stycznością z polskością była wspólna, codzienna modlitwa z dziadkiem w niezrozumiałym dla mnie wówczas języku, czyli po polsku (w północnym Kazachstanie ludzie zazwyczaj porozumiewają się po rosyjsku). Z czasem zacząłem rozumieć nie tylko sens wypowiadanych słów modlitw, ale także historię deportacji Narodu Polskiego, gdyż dziadek czasami opowiadał o tych strasznych chwilach życia.

Dorastając, miałem różne marzenia dotyczące mojego przyszłego życia. Jednym z nich było zdobycie wykształcenia wyższego w Polsce. Na tamten moment, będąc uczniem szkoły średniej i mając 17 lat, wyjazd do kraju oddalonego o ponad 4,500 km od mojego domu rodzinnego, wydawał się dość ryzykownym, a może nawet niemożliwym.

Jednak – jak się okazuje – marzenia się spełniają. Przyleciawszy do Polski, musiałem od nowa nauczyć się języka polskiego, dlatego przez kolejne dwa lata szlifowałem swoje umiejętności, uczestnicząc w różnych kursach językowych, żeby następnie rozpocząć studia na uniwersytecie. Obecnie jestem studentem II roku studiów magisterskich.

Do dziś pamiętam moje pierwsze lądowanie samolotem w Polsce oraz przejazd samochodem przez Warszawę, przepełniony uczuciem ciekawości, zachwytu i ekscytacji. Wywodząc się z małego miasteczka i spędziwszy całe dzieciństwo w jednym miejscu, przeprowadzka do europejskiego kraju okazała się dla mnie z jednej strony dużym przeżyciem i wyzwaniem, a z drugiej – cenną szansą na realizację marzeń i rozwój osobisty, a następnie zawodowy.

Patrząc wstecz z perspektywy czasu, zdecydowanie nie żałuję podjętej decyzji, choć czasami – zwłaszcza na początku mojego pobytu – zmagałem się z różnymi trudnościami i przeszkodami adaptacyjnymi w zupełnie nowym dla mnie środowisku. Największą trudnością była tęsknota za domem rodzinnym, bliskimi, a także za dziadkiem, ponieważ zazwyczaj wracałem do Kazachstanu tylko na wakacje letnie. Mimo tego, nawet krótkie chwile spędzone z najdroższymi mojemu sercu ludźmi napełniały mnie wewnętrzną siłą i spokojem.



Dziadek Eugeniusz w młodości



Vladislav z dziadkami

W tym roku, po sukcesywnym zaliczeniu roku akademickiego, wyleciałem na długo wyczekiwane wakacje do Kazachstanu. Jak zawsze, podczas pobytu w domu, byłem otaczany ciepłem i troską swoich bliskich. Dziadek, który odegrał w moim życiu dużą rolę, dzielił się wspomnieniami oraz przeżyciami swojego niełatwego i długiego życia, pełnego chwil wywołujących zarówno uśmiech na twarzy, jak i łzy.

Niestety życie ziemskie jest ograniczone czasowo i tym razem … było to moje ostatnie spotkanie z dziadkiem. Zaledwie tydzień przed moim wylotem do Polski dziadek odszedł do Wieczności. Eugeniusz, który był przykładem głębokiej wiary i pobożności, żegnał się z tym światem cicho i spokojnie, w otoczeniu najdroższych mu osób. Na kilka godzin przed śmiercią jeden z jego starszych synów poprosił go o wybaczenie w imieniu wszystkich bliskich, a dziadek, kładąc dłonie na jego głowie, udzielił przebaczenia.

Miejscowy ksiądz, wiedząc jedynie o kilkudniowej niemocy dziadka, przyjechał do niego na pół godziny przed jego odejściem z własnej inicjatywy, poruszony wewnętrznym przeczuciem. Jeszcze bardziej wzruszające było to, że podczas wspólnej modlitwy i udzielania sakramentu namaszczenia chorych, dziadek – mimo swojej słabości, głuchoty i ślepoty – niespodziewanie się ożywił, jakby przeczuwał, że dzieje się coś wyjątkowego… Mnie, piszącemu te słowa, przypadł w udziale zaszczyt trzymać Eugeniusza za rękę do jego ostatniego wdechu i zamknąć mu oczy.

Dziadek, przeżywszy koszmar zsyłki jako pięcioletni chłopiec, nigdy nie narzekał na przeciwności losu, a wręcz przeciwnie, dziękował Bogu za wszystkie problemy i trudności, które pojawiały się na jego drodze życiowej, zaznaczając przy tym, że dzięki nim człowiek wzrasta ponad sobą.

Po śmierci dziadka, ku mojemu wielkiemu zaskoczeniu, dowiedziałem się, że przez ostatnie 25 lat prowadził dziennik, w którym spisywał najważniejsze chwile swojego życia, a także rodowód przodków. Z dziennikowych zapisów wyraźnie wynika, jak wielkie znaczenie miały dla niego wiara i Kościół. Opisując bolesne czasy zesłania do Kazachstanu, niejednokrotnie podkreślał, że to właśnie dzięki wierze udało im przetrwać zagładę. Jego głęboką relację z Bogiem potwierdzają zapiski, w których dziadek m.in. zaznacza, że po przeczytaniu książki o ojcu Pio i natchniony jego świętością oraz pragnieniem upodobnienia się do jego gorliwości w modlitwie, odmówił w ciągu jednej doby 32 modlitwy różańcowe. Takich przykładów życia wiarą mojego dziadka jest wiele…

Po tak emocjonalnych wakacjach, na zakończenie chciałbym powiedzieć każdemu, by się nie bać przytulać swoich bliskich, darzyć ich miłością i pocałunkami oraz otwarcie mówić, że się ich kocha – bo nigdy nie wiadomo, które spotkanie okaże się ostatnim…

Vladislav Pavlovskiy

Sekret grobu

Anna Rawska

Przez całe dekady na grobie tym składały kwiaty młode pary, płaczące kobiety składały drobne dary, mężczyźni stali w zadumie. Przez następnych kilkadziesiąt zastanawiano się, kto w istocie jest pochowany pod płytą z piaskowca na historycznym cmentarzu przy episkopalnym Trinity Church na Wall Street. Od zaledwie siedemnastu, wiadomo już na pewno- nikt.







W 2008 roku, zespół historyków prowadzących badania dla archiwów Trinity otrzymał w końcu długo wyczekiwaną zgodę na zbadanie tego grobu. Podniesiono płytę, żeby sprawdzić, czy znajduje się pod nią krypta. Nie było. Nie mniej, na wszelki wypadek, ubitą ziemię pod płytą spulchniono i spenetrowano sondami. Nic. Odpadły więc snute przez lata podejrzenia na temat tego, kto tam może leżeć. Wierzący, że została tam pochowana bohaterka wyciskającej łzy historii miłosnej z czasów Revolutionary War- sami już nie żyli.

Faktem bowiem jest, że całe to zamieszanie zaczęło się od powieści pt. „Charlotte, A Tale of Truth“, którą Susanna Rowson napisała w 1791 roku. Jej bohaterka, naiwna i słodka szesnastoletnia Brytyjka, została uwiedziona przez bogatego, wpływowego i pozbawionego skrupułów lorda Montraville'a. Nikczemnik ten sprowadził ją do Ameryki, a następnie porzucił, poślubił inną kobietę i wyruszył na wojnę, a ona zostawiona sama sobie, przechodzi całą serię ciężkich sytuacji i upokorzeń, aż w końcu umiera przy porodzie. Zimą, w Nowym Jorku, osamotniona i bez grosza przy duszy. Jej ojciec co prawda, gdy tylko dowiaduje się, że córka jest w tak ciężkiej sytuacji, natychmiast wyrusza na pomoc, ale przybywa zbyt późno.

Melodramat ten cieszył się ogromnym powodzeniem w Stanach i bił rekordy czytelnictwa, a przede wszystkim wywoływał fale emocji, aż do czasów, gdy została wydana „Chata wuja Toma“, która to powieść stała się następnym, totalnym bestsellerem- i w obydwu wypadkach ludzie byli przekonani, że opisano w nich autentyczne postaci.

W przypadku „Charlotte“ lekki chaos wprowadziła sama autorka. Urodzona w Wielkiej Brytanii Rowson, utrzymywała mianowicie, że opisała autentyczną, związaną z jej rodziną historię. Pierwowzorem nikczemnika z powieści miał być jej kuzyn, pułkownik John Montresor, a postać głównej bohaterki, jak twierdziła, wzorowała na życiu Charlotte Stanley, która była wnuczką hrabiego Derby. Badania historyczne tego nie potwierdziły, natomiast podanie tych „alternatywnych faktów“ znakomicie wpłynęło na popularność powieści. Ale trzeba też zaznaczyć, że Susanna Rawson, uważająca się za moralistkę, pisząc swoją powieść, miała zamiar przestrzec czytelników i pokazać, że uleganie pokusom jest złe, popełnienie jednego błędu prowadzi do następnego, nakładają się, aż w końcu człowiek znajduje się w sytuacji bez wyjścia i ponosi za to karę, ze śmiercią włącznie. Nie przypuszczała, że ludzie zaczną litować się nad losem osamotnionej dziewczyny i wczują się w jej sytuację bardziej, niż w oceny moralne. Dla niektórych, nawiasem mówiąc, do dziś jest to przykład na to, jak „niebezpieczne“ może być czytanie.

Na grobie tym zostawiano kwiaty, kartki i listy do „dziewczyny, która umarła z miłości“, dla wielu par w podróży poślubnej było to miejsce konieczne do odwiedzenia. Większość była przekonana, że Charlotte była realną postacią. Artykuły na jej temat pojawiały się w prasie, rozprawiano- w różnych kategoriach- o jej smutnym losie. I nikt nie miał też wątpliwości, co do autentyczności grobu. Jak wynika ze wspomnień, potwierdzali to zresztą opiekujący się cmentarzem. Miejsce fikcyjnego pochówku fikcyjnej postaci na jednym z najsłynniejszych amerykańskich cmentarzy, było w pewnym momencie tak popularne, że ogrodnicy oznaczali je kwiatami, żeby ułatwić sobie wskazywanie drogi pytającym.

Wszystko to razem nie wyjaśnia, kto ten grób wykonał, kiedy, jak i po co.

I to jest ciągle niewiadome.

Jedna z teorii mówi, że płyta nagrobna z nazwiskiem Charlotte Temple znalazła się tam w latach 40. XIX wieku, przy okazji odbudowy budynku kościoła, który z powodu jakiegoś błędu w pierwotnej konstrukcji-z roku 1790- uległ zniszczeniu. Płytę miał wykonać nielegalnie kamieniarz. Sam z siebie, z motywów nieznanych. Albo może był sentymentalny i chciał coś zrobić dla biednej dziewczyny, która nie miała nawet nagrobka.

W trakcie budowy, na terenie cmentarza rozstawiono namioty, więc mógł w jednym z nich przechować płytę, aż do czasu umieszczenia jej w wybranym miejscu. Teorię tę ma potwierdzać fakt, że płyta wykonana jest z piaskowca z New Jersey, tego samego z którego odbudowano kościół. Jest to wersja, którą przyjęto jako najbardziej prawdopodobną. Ale nie jest w żaden sposób udokumentowana.

Inny domysł; była to akcja, którą ktoś opłacił, może po to, żeby w jakiś sposób zarobić na zwiększeniu zainteresowania postacią, powieścią lub miejscem.

Były to przecież czasy, gdy tzw.zwykli ludzie zaczęli podróżować, zwiedzać, a więc także szukali niezwykłych miejsc i przewodników.

Albo może chodziło o coś innego, przecież już wcześniej zaczęły pojawiać się ogromnie popularne adaptacje sceniczne „Charlotte Temple” i były wystawiane w nowojorskich teatrach, co przywróciło tej postaci popularność. A akurat w czasie domniemanego powstania nagrobka, grano ten melodramat w Muzeum Amerykańskim P.T. Barnuma.

Ten przedsiębiorca produkujący masową rozrywkę, znany był z -powiedzmy- niekonwencjonalnych sposobów przyciągania tłumów. Bez zmrużenia oka np. zapraszał do oglądania 161 letniej opiekunki Georga Washingtona. Gdy uznał, że rozbudził ciekawość potencjalnych widzów dostatecznie mocno, raptem stwierdził, że po dokładniejszych badaniach okazało się, że to automaton, a nie nie żywa kobieta, ale każdy powinien to ocenić sam, zgodnie ze swoim zdrowym rozsądkiem. Ludzie rozchwytywali bilety na pokaz, żeby przekonać się, która wersja jest prawdziwa, no bo przecież mają swój rozum.

W trakcie innej, hitowej akcji reklamowej, piękna, długowłosa syrena z odkrytym biustem wabiła z plakatów rozklejanych w całym mieście. Nabywcy biletów obejrzeli coś, co okazało się…zmumifikowaną głową małpy doszytą do zasuszonej ryby. Nazywał siebie „Prince of Humbug“- trafnie. Z perspektywy czasu widać, że najwyraźniej czerpał jakiś rodzaj satysfakcji z tworzenia -wydawałoby się- niemożliwych do uwierzenia rzeczy i sytuacji i patrzenia, jak inni w nie wierzą. Absolutnie był w stanie i wymyślić, i zapłacić komuś za skonstruowanie nagrobka nieistniejącej postaci. Ale dowodów na to brak.

I najprawdopodobniej: nigdy się nie dowiemy, jak było naprawdę.

Oto rywale Polaków w Lidze Narodów!



Polacy wrócą do gry w Lidze Narodów już w 2026 r., a już za kilka tygodni poznają swoich rywali w dywizji B. Sytuacja zupełnie się zmieni, bo choć do tej pory Biało-Czerwoni musieli mierzyć się z absolutnymi potęgami europejskiego futbolu, tym razem to my będziemy najprawdopodobniej faworytami do awansu. Ale... nie musi tak być, biorąc pod uwagę naszych potencjalnych rywali. Wszystko zależy oczywiście od wyniku losowania. Oto z kim mogą zagrać nasi reprezentanci.

Po pechowym spadku z dywizji A Ligi Narodów reprezentacja Polski po raz pierwszy w historii rozgrywek zagra w dywizji B. Tym razem nie będziemy mieli zatem okazji zmierzyć się z najlepszymi drużynami Europy, a zamiast nich zmierzymy się z ekipami z drugiego szczebla. I co ważne — będziemy wśród teoretycznych faworytów.

Podczas losowania fazy grupowej Polacy będą rozstawieni w pierwszym koszyku. To oznacza, że unikniemy potencjalnie najtrudniejszych zespołów w dywizji B, biorąc pod uwagę ranking FIFA. Ale to oczywiście nie oznacza, że czeka nas łatwa przeprawa.

Oto możliwi rywale Polaków w Lidze Narodów

Drużyny w dywizji B — podział na koszyki:
koszyk 1: Szkocja, Węgry, Polska, Izrael
koszyk 2: Szwajcaria, Bośnia i Hercegowina, Austria oraz Ukraina
koszyk 3: Słowenia, Gruzja, Irlandia, Rumunia
koszyk 4: Szwecja, Macedonia Północna, Irlandia Północna, Kosowo

Wiemy już na pewno, że w Lidze Narodów nie zagramy ze Szkocją, Węgrami ani Izraelem. Możliwe są różne scenariusze, w tym korzystne, ale i te oznaczające potencjalne problemy Polaków.

Grupa marzeń: Polska, Ukraina, Gruzja/Irlandia, Macedonia Północna

Grupa śmierci: Polska, Szwajcaria, Słowenia, Kosowo

Losowanie Ligi Narodów odbędzie się na początku 2026 r. Zwycięzcy każdej z grup będą mieli drugą szansę awansu do baraży o awans na Euro 2028 w przypadku niepowodzenia w eliminacjach.

Głośno o hitowym transferze Lewandowskiego. Wielki klub się zgłosił, Polak zdecydował

Nadal nie wiadomo, czy umowa Roberta Lewandowskiego z FC Barcelona po bieżącym sezonie zostanie przedłużona i Polak pozostanie w „Dumie Katalonii“ na kolejną kampanię. Wiele wskazuje jednak na to, że w razie opuszczenia klubu, Polak nie będzie narzekał na brak zainteresowania ze strony naprawdę dużych klubów. Wcześniej media informowały o AC Milan. Teraz w grze pojawił się kolejny gigant.



W tym momencie przyszłość Roberta Lewandowskiego stoi pod ogromnym znakiem zapytania. Bardzo możliwe, że w klubie zapadnie ostateczna decyzja o tym, że Polak ostatecznie odejdzie z „Dumy Katalonii“.

Zapadnie ona jednak dopiero bliżej końca sezonu. W tym momencie nie wiadomo bowiem, jaki sezon rozegra polski napastnik. Możliwe, że w jego dalszej części Polak wróci do wielkiej formy, a FC Barcelona nie będzie mogła pozwolić sobie na stratę takiego zawodnika.

Jeśli jednak dojdzie do tego, że Robert Lewandowski nie zwiąże się na dłużej z FC Barcelona, nie będzie mógł narzekać na brak zainteresowania.

Lewandowski na celowniku. Wielki klub chce pozyskać Polaka po tym sezonie

L. Miguelsanz z katalońskiego „Sportu“ informuje, że Polak cieszy się bardzo dużym uznaniem ze strony Diego Simeone. Legendarny trener Atletico Madryt chciałby, aby „Los Colchoneros“ pozyskali polskiego napastnika na zasadzie wolnego transferu, jeśli ten ostatecznie odszedłby z FC Barcelona.

Dziennikarz podkreśla, że aktualnie przyszłość Roberta Lewandowskiego jest tematem, który znalazł się na pierwszym planie. Polski napastnik podjął już decyzję i zakłada ona pozostanie w FC Barcelona na dłużej. Nie wszystko zależy jednak od niego. Jeśli klub będzie miał inną wizję przyszłości, Lewandowski stanie przed poważnym dylematem.

Polak będzie miał wówczas kilka opcji, ale dwie nadrzędne - pozostanie w Europie lub zmiana kontynentu i wypisanie się z gry w piłkę nożną na najwyższym poziomie. Robert Lewandowski chciałby wybrać tę pierwszą opcję i pozostać na Starym Kontynencie. Wówczas transfer do Atletico Madryt byłby dla niego z pewnością jedną z ciekawszych opcji.

W ostatnim czasie w mediach „przewinęły się“ jeszcze dwa potencjalne kierunki dla Roberta Lewandowskiego. Mowa i AC Milan i Fenerbahce. W tym momencie jedno wydaje się przesądzone - polski napastnik po ewentualnym odejściu z FC Barcelona nie będzie narzekał na brak zainteresowania ze strony poważnych klubów.

Polska zorganizuje MŚ siatkarzy!



Stało się, Polska będzie współorganizatorem MŚ siatkarzy w 2027 r.! Polski Związek Piłki Siatkowej opublikował komunikat, w którym poinformował, że część spotkań siatkarskiego mundialu będzie Gdańsk. Można spodziewać się, że mecze z udziałem Biało-Czerwonych odbywać się będą zatem właśnie w Trójmieście.

„Wybór Gdańska do roli miasta-gospodarza jest wyrazem zaufania oraz uznania dla profesjonalizmu miasta, a także kolejnym krokiem w rozwijaniu naszej współpracy. Wierzymy, że wspólnie raz jeszcze przygotujemy wielkie widowisko, które połączy sportową rywalizację i emocjonującą atmosferę i zapisze się na kartach historii“ — głosi komunikat związku.

„Mistrzostwa świata to nie tylko szczyt sezonu reprezentacyjnego i najważniejsza impreza dwulecia, która w nowej formule gromadzi aż 32 reprezentacje z całego globu. To również wyjątkowa chwila, w której czołowe drużyny, wspierane przez rzesze kibiców na trybunach oraz przed telewizorami, stają do walki o najwyższe laury.

Mecze naszej drużyny narodowej od lat cieszą się ogromną i niesłabnącą popularnością, a niesamowity doping Polaków i atmosfera panująca w polskich halach od dawna są znane w całym siatkarskim świecie. Polski Związek Piłki Siatkowej z wielką radością ma zaszczyt ogłosić, że miasto Gdańsk zostało jednym z miast-gospodarzy Mistrzostw Świata w Siatkówce Mężczyzn, które odbędą się w 2027 r. To przywilej móc po raz kolejny współpracować z miastem, które od lat angażuje się w rozwój naszej dyscypliny i tworzy idealne warunki dla organizacji imprez rangi mistrzowskiej. Gdańsk to wspaniałe, nowoczesne miasto, które poza sportowymi emocjami może też zaoferować kibicom spotkanie z bogatą historią i wielowiekową tradycją.

Gdańsk niejednokrotnie gościł polskich siatkarzy: już w latach 90. właśnie w tym mieście, w hali Olivia, zorganizowano turniej interkontynentalny 9. edycji Ligi Światowej. W sierpniu 2010 r. odbyło się uroczyste otwarcie nowoczesnej ERGO ARENY, z meczem, w którym Polacy po tie-breaku pokonali reprezentację Brazylii. Piękny obiekt nieraz okazał się szczęśliwy dla Biało-Czerwonych: to tutaj Polacy zdobyli pierwszy medal Ligi Światowej (2011), wywalczyli kwalifikację do Igrzysk Olimpijskich w Tokio, awans do półfinału mistrzostw Europy (2021), a także pierwszy w historii złoty medal Siatkarskiej Ligi Narodów (2023).

Tym bardziej wierzymy, że doping z trybun ERGO ARENY poniesie do zwycięstwa Biało-Czerwonych również podczas fazy grupowej Mistrzostw Świata w Siatkówce Mężczyzn 2027.

Wybór Gdańska do roli miasta-gospodarza jest wyrazem zaufania oraz uznania dla profesjonalizmu miasta, a także kolejnym krokiem w rozwijaniu naszej współpracy. Wierzymy, że wspólnie raz jeszcze przygotujemy wielkie widowisko, które połączy sportową rywalizację i emocjonującą atmosferę i zapisze się na kartach historii“ — czytamy.

Trump uderza pięścią w stół, poszło o mecze MŚ. „Możemy je odebrać“

Do rozpoczęcia mistrzostw świata 2026 pozostało niespełna osiem miesięcy - i choć ramowy plan przebiegu turnieju i miejsca rozgrywania meczów zostały już ustalone dawno temu, to wciąż nie można wykluczyć że... dojdzie tu do pewnych zmian i to inspirowanych postacią prezydenta USA, Donalda Trumpa. Polityk ma ostatnio na pieńku z burmistrzynią Bostonu i dał do zrozumienia, że być może konieczne będzie przeniesienie niektórych spotkań MŚ z obszaru metropolitalnego wspomnianego miasta. W tle tymczasem przewijają się propalestyńskie protesty...



Piłkarskie mistrzostwa świata 2026 rozpoczną się dokładnie 11 czerwca przyszłego roku, a ich organizatorami będą aż trzy kraje - Kanada, Meksyk

i USA, przy czym najwięcej potyczek odbędzie się w ostatnim wspomnianym państwie.

Amerykanie zgłosili dokładnie 11 stadionów - w tym Gillette Stadium w Foxborough, znajdującym się na terenie obszaru metropolitalnego Bostonu. Nie można jednak wykluczyć, że akurat w tym przypadku dojdzie do pewnej istotnej zmiany.

Donald Trump namiesza przed mundialem? „Jeśli ktoś źle wykonuje pracę...“

Donald Trump, prezydent Stanów Zjednoczonych, zdecydował się bowiem na nieoczekiwaną deklarację wskazującą, że być może będzie chciał przenieść potyczki z okolic Bostonu do innego zakątka kraju.

„Moglibyśmy im je odebrać. Kocham mieszkańców Bostonu i wiem, że bilety na mecze są wyprzedane. Ale wasza burmistrzyni nie jest dobra“ - stwierdził polityk przy okazji spotkania z prezydentem Argentyny Javierem Milei. Jego słowa obszernie cytowała agencja Associated Press.

Jak dodał, zarządzająca Bostonem demokratka Michelle Wu jest „bardzo inteligentna, ale skrajnie lewicowa“. Początkowo nie było jasne, skąd tego typu wypowiedź, natomiast AP wskazało tu na odniesienie do niedawnych propalestyńskich protestów w stolicy stanu Massachusetts, które miejscami zmieniały się w starcia z policją. To dało Trumpowi podstawę do podjęcia kwestii bezpieczeństwa.

Oczywiście ostateczna decyzja co do tego, gdzie odbędą się mecze, należy do FIFA, ale i na to prezydent USA znalazł odpowiedź. „Jeśli ktoś źle wykonuje swoją pracę i jeśli uważam, że panują niebezpieczne warunki, to mógłbym zadzwonić do Gianniego [Infantino] - szefa FIFA, który jest fenomenalny - i powiedziałbym: ‘Przenieśmy to w inne miejsce’, a oni by to zrobili“ - stwierdził.

Choć relacje Trumpa i Infantino faktycznie zdają się być obecnie naprawdę dobre, to jakiekolwiek stadionowe roszady na nieco ponad pół roku przed rozpoczęciem mistrzostw zdają się być skrajnie nieprawdopodobne.

Przeniesienie meczów wywołałoby organizacyjny chaos. Czy FIFA by się ugięła?

Taka decyzja wywołałaby zapewne prawdziwy chaos organizacyjny - trzeba by bowiem albo wyznaczyć zupełnie nową arenę zastępczą, albo obciążyć któreś z już wybranych dodatkowymi potyczkami. Na ten moment Gillette Stadium ma gościć siedem spotkań - pięć w fazie grupowej oraz dwa w fazie pucharowej, w tym jeden z ćwierćfinałów.

Co ciekawe nie jest to pierwszy przypadek, gdy Donald Trump zagroził jakiemuś miastu odebraniem organizacji meczów - wcześniej „oberwało się“ Seattle i San Francisco.

Na podstwie PAP, informacje własne, interia

Andrzej Więciorkowski

Iga Świątek w czołówce!



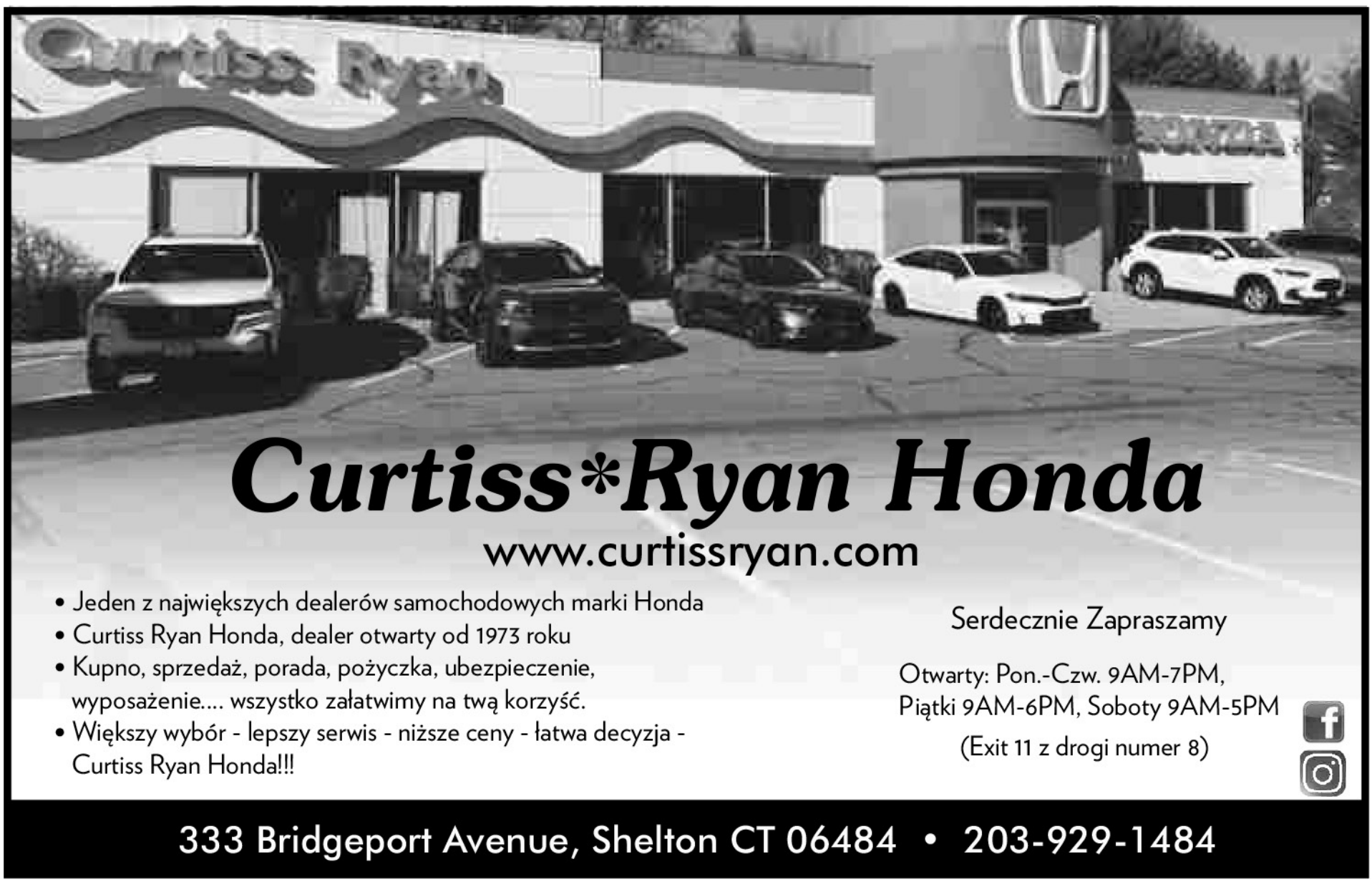



W pewnym szpitalu urodziło się dziecko i kiedy je klepnięto zamiast beknąć powiedziało:
- E równa się em ce kwadrat.
Zwołano więc konsylium i ustalono, że wytnie się mu połowę mózgu, bo jest za mądry. Lekarze po operacji znowu klepnęli dziecko, ale usłyszeli:
- Ciało zanurzone w wodzie traci ...
Zwołali trzecie konsylium i długo się zastanawiali aż w końcu powiedział jeden z lekarzy:
- Wytniemy wszystko co zostało. Po operacji znowu klepnęli i usłyszeli:
- Dokumenciki proszę.

***

Po operacji chirurg pyta pacjenta:
- Czy jest pan przesądny?
- Nie, panie doktorze...
- To dobrze, bo od jutra będzie pan wstawał z łóżka tylko lewą nogą.

***

Zima, Alpy, stok. Facet rusza z góry, odbija się kijkami i jedzie na bombę.
Nagle podskakuje na muldzie, obraca go, leci, koziołkuje, w tumanie śniegu.
Wali w drzewo ...
Kijki w jedną, narty w drugą, gość rozwalony, zęby wybite, krew z nosa, nogi poskręcane w dziwny sposób.
Otwiera nieprzytomne oczy, wciąga górskie powietrze i mówi:
- I tak lepiej niż w pracy!

***

- Jasiu?! Dlaczego nie oddałeś tego pierścionka, którego znalazłeś na ulicy?
- Tato przecież jest na nim napisane ”Na zawsze Twój”!

***

Nowakowie postanowili pójść do opery. Odświętnie ubrani ustawili się przed kasą.
Przed nimi stoi jakaś para. Kobieta mówi:
- ”Tristan i Izolda”. Dwa poproszę.
Nowak jest następny:
- Marian i Helena. Dla nas też dwa.

***

- Ja się pytam, kiedy mi wypłacicie odszkodowanie?
- To zależy w czym pan chce je dostać. W dolarach czy w złotówkach?
- A co to ma za znaczenie?
- Bo jak w dolarach, to nie dostaniesz pan ani centa, a jak w złotówkach, to ani grosza.

***

Sąsiadka przybiega do Heleny, która siedzi przy komputerze.
- Helena! Helena! Słuchaj jak Ci opowiem kawał to Ci cycki opadną.
Helena odwraca się z zaciekawieniem. Na co sąsiadka patrząc na jej dekolt mówi.
- A nie, Ty już go znasz.

***

Matka kłóci się z córką:
- Ty chyba wstydu nie masz. Wszystkie twoje siostry zdążyły się już rozwieść, a ty jeszcze nie wyszłaś za mąż.

***

Leci bociek z dwoma noworodkami: chłopczykiem i dziewczynką. I chłopczyk się zapytuje dziewczynki:
- Ty też będziesz przyniesiona rodzicom?
- A co myślałeś, że ja tu jestem stewardessa?

***

Gość do kelnera w restauracji:
- Kelner! Co to jest? To ma być rosół?
- Ależ proszę szanownego pana, według karty to zupa z młodych kurcząt.
- Jak młodych?
- Cóż... Woda w której gotowały się jajka.

***

- Mamo, dlaczego dajesz mi taki mały kawałek tortu? - pyta Jaś.
- Ależ kochanie, to nie dla ciebie tylko dla Zosi ...
- Co?! Dla Zosi taki duży?!

***

- Nareszcie twoja żona trochę wyładniała!
- Po czym tak sądzisz?
- No widziałem cię z nią wczoraj wieczorem w samochodzie.
- A nieee, to mojego buldoga wiozłem do weterynarza.

***

Dwaj studenci przed egzaminem:
- Co czytasz?
- Mechanikę kwantową.
- A dlaczego do góry nogami?
- A co za różnica?

***

Marian wchodzi na wagę i mocno wciąga brzuch. Rozbawiona Helena tym widokiem pyta:
- Myślisz, że to Ci w czymś pomoże?
- Oczywiście - odpowiada Marian.- Muszę jakoś zobaczyć ile ważę.

***

Jaś rozmawia z ojcem:
- Tato, tak bardzo chciałbym być choć raz na Twoim miejscu.
- A co byś zrobił, gdyby Twoje marzenie się spełniło synku?!
- Dałbym mojemu ukochanemu synkowi dwadzieścia złotych na ciastko i lody!

***

Żona wypełnia kupon lotto i mówi do męża:
- Jak wygram to kupię sobie futro z norek.
- A jak nie wygrasz?
- To Ty mi je kupisz .

***

Murzyn siedzi na egzaminie i opowiada o gryzoniach:
- Do glyzioni nalezi nornica, chomik, królik i miś.
- No wie pan... - prostuje profesor
- Niedźwiedź to nie gryzoń, to takie duże zwierzę, żyje w Tatrach i...
- Nie, nie. - przerywa Murzyn - Taka mała miś!

***

Tata bał się księdza, ponieważ tata nie chodził do kościoła, więc mówi do Jasia:
- Jasiu! Posłuchaj! Jak przyjdzie ksiądz, to powiedz, że poszedłem do miasta.
- Dobrze, tatusiu.
Tato schował się w szafie. I przyszedł ksiądz.
- Dzień dobry, Jasiu. Mogę wejść?
- Proszę.
Ksiądz wszedł do pokoju i pyta Jasia:
- Jasiu, a gdzie Twój tatuś?
- Tatuś poszedł do miasta.
- Aha. A kiedy wróci?
Jasiu podchodzi do szafy, otwiera na oścież i pyta:
- Tatusiu, a kiedy wrócisz?

***

Rozmawia dwóch staruszków:
- Statystyki pokazują, że na każdego mężczyznę po osiemdziesiątym piątym roku życia przypada po siedem kobiet.
- Fajnie, tylko w mordę jeża, dlaczego tak późno?

***

- Jasiu!
- Co, tato?
- Brałeś książkę z Kamasutrą?
- No brałem.
- Dorysowałeś tam coś?
- No chyba tak.
- To idź teraz matkę rozplącz.

***

Pacjent wchodzi do gabinetu, a lekarz:
- Proszę stanąć przy oknie i wytknąć język.
- Ale dlaczego?
- Aaa... Bo nie lubię tej baby, co mieszka naprzeciwko.

***

- Czemu tak tu siedzisz? - pyta kolega kolegę.
- Żona odeszła.
- Stary, to kup pół litra i utop żal!
- Nie mogę...
- Nie masz forsy?
- Nie. Nie mam żalu

***

Nauka jazdy. Instruktor mówi do kursanta.
- Jak jest czerwone to się zatrzymaj.
- Jak jest zielone to jedź.
- Jak ja jestem biały to koniecznie zwolnij.

Opracował Jacek Zawojski

Dla Milusińskich



Kącik Poezji

Jesień

Dawną świeżość
dziś w złote kolory przybrała;
okazała, dumna, w majestatu todze,
na przechadzkę w noc ciemną
sama się wybrała,
a zmęczona, mgła gęstą
osiadła przy drodze.
Mżawką serce bolesne
z żalu skroń zrosiło,
wiatrem chce rozwiać grzechy
bezmyślnego lata...
Twarz zimna, skamieniała,
po błocie i słotach
porozrzucała przymrozki,
by stały na czatach.
Lecz bezsilna, w niemocy,
na widok pierzyny,
stopy kalecząc
na ostrych krawędziach grudy,
wpadnie w ręce zimy.

Kazimierz Kochański

Przybrzeżnie

Chcą zasypać mi oczy
- czy przez to oślepnę?
Uszczelniają mi uszy
- od dawna nie słyszę!
Drzwi mogą być....bez klamek
- oknem pokój wietrzę.
Czego brak im, a nie mam?
Kto szedł i nie przyszedł?

Nikt nie snuje prognozy
- mogę zawieść; niefart.
Ktoś postawi kabałę?
Bezwład, chętnych nie ma...
Sam, własne, trzeźwe myśli
wystawię na przetarg.
I niepamięć krzywd moich.
I wasze spełnienia.

Kazimierz Kochański

Znaki przestankowe

Milczeliśmy tak pięknie
- świeżość naszych wzruszeń...
Zachwycała nas inność
i osobność (wspólna).

Chciałem pisać na piasku
- słowo było głuche.
I ty, nagle odeszłaś.
Swą wolnością cudna.

Zawisła gołębica
w przestrzeni bezkresnej...
Echo otumanione
bezsensem powtórzeń...

Nie zdążyłem posmutnieć,
a na żal za wcześnie.
Wstałem - własną bezsiłą.
Idę. Gdzieś dojść muszę!

Kazimierz Kochański

PRZEWODNIK PO CHMURACH

Chciałem nauczyć Cię latać
Byś sens odnalazła w tłumie
Lecz Ty po wertepach świata
Nawet stąpać nie umiesz.

Ale się nie martw, nie trzeba
Choć smutek w sercu się lęgnie
Jeszcze dosięgniesz Ty nieba
Nim niebo Ciebie dosięgnie!

Bo dam Ci
Przewodnik po chmurach
Ze wszystkich dokładny- najbardziej
I jeśli kiedyś zapragniesz
To w chmurach
Z pewnością
Mnie znajdziesz.

Dziś wracać na Ziemię mi nie każ
Choć Ziemia z błękitów mnie woła
Bo tego nie zmienisz w człowieka
Kto raz się przemienił w Anioła.

I słuchaj, dopóki żyjesz
Co mądrość pod nosem mruczy...
Że czasem do lotu się wzbijesz
Zanim się stąpać nauczysz.

Krzysztof Cezary Buszman

PIEŚŃ O CHLEBIE

Chlebie nasz, chlebie nasz
Tak jak dzień powszedni
Ty się nam pokroić dasz
Byśmy Ciebie zjedli.

Rwiemy Cię, to się krusz
Serdecznym pacierzem
Że nam żadna bieda już
Ciebie nie odbierze!

Chlebie nasz nasyć głód
Pachnący i świeży
Bo Ty jesteś jak ten cud
W który każdy wierzy!

Chlebie nasz, chlebie nasz
Pięknie umiesz czekać
Kiedy rano każdy gna
Po Ciebie do piekarń!

Chlebie nasz, chlebie nasz
Wiecznego przymierza
Przy Rodzinie każdej trwasz
W codziennych pacierzach!

Chlebie nasz, chlebie nasz
W bochenek zaklęty
Jesteś tylko! Jesteś aż!
Ludzki, ale święty!

Krzysztof Cezary Buszman

„Wojenne związki. Polki i Niemcy podczas okupacji.“ - Maren Röger

Historia dnia codziennego w czasach okupacji niemieckiej w Polsce to główny temat tej książki. Tę codzienność cechowały: bieda, terror, represje, tragiczne w skutkach rozdzielenie rodzin. Brutalność wojny odcisnęła piętno na całym społeczeństwie, a w szczególny sposób na kobietach. Autorkę zainteresował głównie temat interakcji między Niemcami, a Polkami w okupowanej Polsce. Temat, jaki dominuje, to seksualność jako element polityki rasowej i narodowościowej. Maren Röger, kulturoznawca i historyk, zgromadziła w czasie kilkuletniej pracy badawczej w Niemieckim Instytucie Naukowym w Warszawie, bogatą dokumentację dotyczącą niemieckiej, okupacyjnej polityki seksualnej i dzieli się wiedzą z czytelnikiem.

Kiedy relacjonuje zachowania Niemców, zwraca uwagę na zarządzenia wojskowe, dotyczące żołnierzy Wermachtu, funkcjonariuszy SS czy Gestapo, zakazujące kontaktów seksualnych z Żydówkami i Polkami. Zakazem nie były objęte volksdeutsch-ki, Rosjanki i Ukrainki. Niemcy mieli być karani za niesubordynację wojskową, która mogła dopuścić do mieszania się ras, zagrażać czystości rasy aryjskiej lub narazić żołnierzy na choroby weneryczne. W celu zaspokojenia popędu seksualnego żołnierzy tworzono infrastrukturę domów publicznych, z których korzystanie było legalne, a prostytutki pod ścisłym nadzorem. Niemcy kontrolowali dodatkowo szerokie kręgi kobiet podejrzewanych o nierząd. Prostytutki, tzw. „obyczajówki“ z legalnych domów publicznych, musiały poddawać się częstym badaniom, celem wczesnego wykrycia choroby. Zarażone wenerycznie kobiety najczęściej rozstrzeliwano, a te które nie stawiały się na badania lub próbowały ucieczki ,odsyłano do więzienia lub obozu koncentracyjnego. W oficjalnych domach publicznych pracowały nie tylko prostytutki, ale też dziewczęta porywane na ulicach miast w trakcie łapanek. Zmuszano je do nierządu nie tylko w okupowanej Polsce, również w Niemczech oraz na Wschodzie w przyfrontowych domach publicznych. Polkom za odmowę usług seksualnych groził wywóz na prace przymusowe do Rzeszy lub do obozu koncentracyjnego. Niemcy preferowali tzw. prywatne domy publiczne lub hotele na godziny ze względu na tańsze usługi i większą swobodę. Te domy schadzek obsługiwały prostytutki tzw. „kontrolowane“, posiadające legitymacje i zmuszane do regularnego meldowania się w urzędzie ds. zdrowia. Okupant korzystał też z prostytucji ulicznej, funkcjonującej wśród najniższych warstw społecznych.

Między Niemcami i Polkami zdarzały się też związki uczuciowe. Niektórzy Niemcy nawiązywali dłuższe i trwalsze zażyłości z Polkami tworząc tzw. „wschodnie małżeństwa“. Mieli dobre relacje z rodzinami swoich partnerek, wspomagali je materialnie. Zdarzały się też prawdziwe wojenne miłości, oczywiście skrywane ze względu na bezpieczeństwo kobiet. Część związków było legalizowanych, głównie między obywatelami Rzeszy a volksdeutsch-kami, w tym celu pary musiały uzyskać specjalną zgodę przywódcy SS Henricha Himmlera.

Autorka wskazuje na zjawisko nierządu czy fraternizacji*, które były następstwem biedy lub pauperyzacji**. Część Polek prostytuowało się, aby zdobyć żywność i mieć szanse na przeżycie, inne stosowały handel wymienny: seks za otrzymywane prezenty lub możliwość wpisania na Deutche Volksliste. Autorka przytacza budzące grozę przypadki, kiedy kobiety były zmuszane do prostytucji przez swoich bliskich, np. mężów a nawet matki. Wśród prostytuujących się kobiet wskazuje na kobiety młode, w wieku 25-35 lat, w przewadze niewykształcone, robotnice, gosposie, posługaczki, często analfabetki. Były wśród nich też kobiety pracujące w usługach, jak kelnerki czy ekspedientki.

Najokrutniejsze formy przemocy Niemców wobec kobiet, to gwałty indywidualne i zbiorowe. Te indywidualne nadzór wojskowy rzadko ścigał i karał, zazwyczaj minimalizowano problem do drobnego przewinienia. Najokrutniejszych gwałtów dopuszczano się na Żydówkach w gettach, kobietach uwięzionych w obozach koncentracyjnych czy podczas Powstania Warszawskiego.

Stosunki seksualne Niemców z Polkami były zakazane i podlegały karze sądowej. Było bez znaczenia, czy osoby łączył związek uczuciowy, czy był to jednorazowy czy wielorazowy przypadek bez więzi emocjonalnej. Łagodniej karano reischdeutsch-ów (np. upomnieniem, aresztem domowym, zakazem noszenia munduru), a bardziej volksdeutsch-ów (np. kilkumiesięcznym aresztem, wysłaniem na front lub do obozu koncentracyjnego). Przyłapani żołnierze, chcąc uniknąć konsekwencji tłumaczyli się najczęściej tym, że byli pod wpływem alkoholu lub byli przekonani, iż kobieta jest volksdeutsch-ką, Rosjanką bądź Ukrainką. W rzeczywistości zgłoszeń o przemocy seksualnej nie było dużo, ponieważ Polki będące ofiarami gwałtu, często zabijano, a te które przeżyły, powstrzymywały się od składania doniesień z powodu zbyt dużego obciążenia emocjonalnego, poczucia wstydu, niechęci do przesłuchań i badań. Za nierząd z okupantem, przez Francuzów nazywany „kolaboracją horyzontalną“, społeczeństwo karało kobiety goleniem głów. Napiętnowane były wykluczane na jakiś z życia społecznego. Mężczyźni też dopuszczali się nierządu z Niemkami i tych zazwyczaj karano biciem.

Autorka wspomina o problemie dzieci poczętych z nielegalnych związków, potwierdza dość powszechny proceder usuwania niechcianych ciąż. Nie podjęła tematu dzieci urodzonych wskutek gwałtu czy tymczasowych związków Niemców z Polkami.

Treści przekazane w książce są przygnębiające. Nie jest to lektura odstresowująca, wręcz przeciwnie. Autorka stara się o bezstronność i historyczną rzetelność, zatem relacjonuje, co odnalazła w archiwach państwowych dużych polskich miast: Bydgoszczy, Krakowa, Poznania, Torunia, Warszawy. Nikogo nie ocenia, zachowuje obiektywizm. Przedstawia brutalność i bezwzględność swoich rodaków, również w sferze seksualności, ale też przytacza częste przypadki prostytuujących się Polek. Te sprzedające usługi seksualne wskutek skrajnie trudnej sytuacji materialnej czy zmuszane do nierządu w domach publicznych – wzbudzają współczucie. Szokują przypadki kiedy kobiety godziły się na usługi seksualne za prezenty, które nierzadko pochodziły z grabieży na Żydówkach. Nie do nas należy ocena fraternizacji i promiskuityzmu*** wśród Polek. Cytat: „Tyle o sobie wiemy, na ile nas sprawdzono“ jest tu adekwatny. Dobrze, że Maren Röger podjęła trudny, a nawet wstydliwy temat i napisała książkę, która uświadamia, jaką brutalność i zniewolenie, również w sferze cielesności, niesie ze sobą wojna.

* Fraternizacja to termin używany w odniesieniu do nawiązywania relacji, które są nieetyczne, kontrowersyjne

** Pauperyzacja to proces społeczny polegający na obniżaniu stopy życiowej jednostek lub grup społecznych

***Promiskuityzm to ryzykowne zachowanie seksualne polegające na nawiązywaniu kontaktów seksualnych z przypadkowymi, często zmienianymi partnerami.

Renata Jarzębińska-Skupień
Uniwersytet Trzeciego Wieku

WAŻNE ZMIANY W MEDICARE NA ROK 2026 I ICH WPŁYW NA TWOJE UBEZPIECZENIE

COROCZNY OKRES ZAPISÓW TRWA OD 15 PAŹDZIERNIKA DO 7 GRUDNIA

Każdego roku rządowy Medicare oraz firmy ubezpieczeniowe dokonują zmian dotyczących pokrycia, limitów i kosztów, które są ustalane zgodnie z przepisami Ustawy o Zabezpieczeniu Społecznym. Wiele firm ubezpieczeniowych zadecydowało o zlikwidowaniu niektórych planów, co wymusi zmianę planu dla wielu beneficjentów na 2026 rok.

Rada dla osób, które chcą zapisać się do planów na leki: dokładnie przeanalizuj swój plan, aby sprawdzić, czy leki które przyjmujesz będą objęte tym planem.

Najważniejsze zmiany w Medicare na 2026 rok:

Medicare Część D (Leki na Receptę) zachodzą najbardziej znaczące zmiany, mające na celu obniżenie kosztów leków dla seniorów.

* **Wzrost rocznego limitu wydatków z własnej kieszeni (OOP):** W 2025 roku wprowadzony został roczny limit wydatków na leki. W 2026 roku limit ten wzrośnie do **$2,100**. Po osiągnięciu tej kwoty, nie będziesz więcej płacić za leki objęte planem do końca roku.

* **Wzrost maksymalnego udziału własnego (Deductible):** Maksymalna kwota dla planów Części D wzrośnie do **$615 w 2026 roku**. Uwaga: Wiele planów, zwłaszcza Medicare Advantage, oferuje plany z niższym udziałem własnym, a niektóre $0.

* **Negocjowane Ceny Leków:** Po raz pierwszy w historii, od 1 stycznia 2026 roku wchodzą w życie niższe, wynegocjowane przez Medicare ceny dla pierwszych 10 leków o wysokich kosztach.

Lista popularnych leków w pierwszej rundzie obniżek cen obejmuje:

1. Eliquis do zapobiegania i leczenia zakrzepów krwi
2. Enbrel na reumatoidalne zapalenie stawów, łuszczycę i łuszczycowe zapalenie stawów
3. Entresto na niewydolność serca
4. Farxiga na cukrzycę, niewydolność serca i przewlekłą chorobę nerek
5. Fiasp i NovoLog, rodzaje insuliny stosowane w leczeniu cukrzycy
6. Imbruvica na raka krwi
7. Januvia na cukrzycę
8. Jardiance na cukrzycę, niewydolność serca i przewlekłą chorobę nerek
9. Stelara na łuszczycę, łuszczycowe zapalenie stawów, chorobę Leśniowskiego-Crohna i wrzodziejące zapalenie jelita grubego
10. Xarelto w zapobieganiu i leczeniu zakrzepów krwi

Wszyscy uprawnieni beneficjenci Medicare będą mieli dostęp do niższych cen, a nowe leki będą dodawane do negocjowanej listy każdego roku. Kolejny zestaw wynegocjowanych cen, na 15 dodatkowych leków, w tym leki na cukrzycę takie jak Ozempic wejdzie w życie w 2027 roku. W kolejnych latach CMS będzie kontynuował negocjacje cen na dodatkowe leki, które wejdą w życie dwa lata później. Każda runda kumuluje się, kontynuując dodawanie do całkowitej liczby leków po wynegocjowanych cenach. Niestety, projekt ustawy obecnego rządu dotyczący budżetu na 2025 r. HR 1 zmniejszył skuteczność programu negocjacyjnego, ograniczając zakres leków, które można negocjować.

* **Program Płatności Miesięcznych (Medicare Prescription Payment Plan):** Program ten, wprowadzony w 2025 roku, pozwala rozłożyć koszty leków na równe raty miesięczne. W 2026 roku proces ten zostanie ułatwiony: osoby zapisane do programu w 2025 roku zostaną automatycznie ponownie zapisane na 2026 rok, chyba że zrezygnują lub zmienią plan.

* **Utrzymanie limitu $35 na insulinę:** Miesięczny koszt każdej objętej planem insuliny pozostanie ograniczony.

* **Darmowe szczepionki:** Wszystkie szczepionki zalecane przez ACIP (np. szczepionka przeciw półpaścowi) pozostaną darmowe w ramach Części D.

Medicare Część B (Ubezpieczenie Medyczne)

Koszty te są prognozowane i zostaną oficjalnie potwierdzone przez SSA pod koniec 2025 roku.

Prognozowany wzrost składki miesięcznej: Standardowa miesięczna składka za Część B wzrośnie z $185 do około $206.50 w 2026 roku.

– **Prognozowany wzrost rocznego udziału własnego (Deductible)** za Część B ma wzrosnąć z **$257 do około $288 w 2026 roku.**

* Osoby z wyższymi dochodami zapłacą większe składki za części B oraz D, tzw. korektę miesięcznej składki.

Medicare Advantage (Część C)

* **Ograniczenie dodatkowych świadczeń (SSBCI):** Plany MA będą miały nowe, bardziej rygorystyczne zasady dotyczące specjalnych świadczeń uzupełniających dla osób przewlekle chorych (SSBCI). Oznacza to, że plany nie będą mogły już oferować świadczeń niezwiązanych bezpośrednio ze zdrowiem, takich jak żywność, z wyjątkiem specjalnie zatwierdzonych programów.

COROCZNY OKRES ZAPISÓW - AEP trwa od 15 października do 7 grudnia.

* Osoby posiadające Medicare Part A i B mogą dodawać lub zmieniać świadczenia, takie jak plany: Advantage (Część C) lub na leki (Część D), czy Medigap, zmieniać je lub z nich rezygnować.



* Najważniejszą rzeczą jest wybranie odpowiedniej metody otrzymywania świadczeń oraz planu Medicare, ponieważ potrzeby odnośnie opieki

Monsignor Bojnowski Manor



5 Star Rating for Overall Quality Care
by Nursing Home Compare
www.medicare.gov

poziom naszego serwisu oceniany jest na 5 gwiazdek który możesz sprawdzić na

www.medicare.gov

* wykwalifikowany personel medyczny 24 godziny na dobę
* fizykoterapia oraz inne terapie dla pacjentów
* programy socjalne i terapeutyczne
* hospicjum
* piękne wnętrze
* pomoc w przygotowaniu pacjentów na powrót do domu
* koordynacja serwisów po powrocie do domu
* możliwość tymczasowej opieki nad pacjentem
* serwis klerykalny
* **rehabilitacja krótkoterminowa**
* **serwis terapeutyczny przez 7 dni w tygodniu**

Akceptujemy: Medicare, Medicaid, Blue Cross, Connecticare and Aetna Insurances.

tel. 860-229-0336

50 Pulaski St, New Britain, CT 06053

zdrowotnej zmieniają się z wiekiem, a więc zmiana planu może być wskazana w czasie corocznych zapisów do planów.

* Nie trzeba natomiast nic robić, jeśli po zapoznaniu się z **Rocznym Powiadomieniem o Zmianach** (Annual Notice of Change) - czyli informacją, jakie zmiany obecny plan wprowadza i plan ten spełnia oczekiwania na następny rok, ubezpieczenie przejdzie automatycznie na nowy rok!

Beneficjenci w Connecticut na 2026 rok, w zależności od hrabstwa, mogą wybrać jeden z 45 planów Medicare Advantage, lub z 11 planów na leki - Część D. W tym jest 16 planów specjalnych - dla osób uprawnionych do Medicaid i Medicare, z chronicznymi schorzeniami lub w domach opieki.

STRATEGIA WYBORU PLANU MEDICARE TO MAKSYMALIZACJA KORZYŚCI I MINIMALIZACJA KOSZTÓW!

Wybór planu powinien być dostosowany do indywidualnej sytuacji zdrowotno-finansowej!

Oceń plany Medicare w Twojej okolicy i porównaj koszty, takie jak składki, odliczenia, współpłatności, pokrycie leków, sieć usługodawców, aby określić, czy nadal odpowiadają Twoim potrzebom i budżetowi w zakresie opieki zdrowotnej na następny rok.

Dlaczego warto korzystać z usług specjalisty planów Medicare?

Doświadczeni brokerzy mają szczegółową wiedzę na temat Medicare.

Jedną z korzyści płynących ze współpracy z niezależnym agentem jest to, że reprezentuje wiele firm oferujących plany zdrowotne.

Licencjonowany i renomowany specjalista za darmo wyjaśni korzyści i ograniczenia planu, a także pomoże ocenić, wybrać i zapisać do ubezpieczenia, które będzie najlepsze w oparciu o Twoje potrzeby i budżet.

Doradca czy agent musi posiadać ważną licencję ubezpieczeniową w stanie, w którym działa. Agent może pomóc Ci znaleźć ubezpieczenie na terenie całego kraju, pod warunkiem, że posiada licencję w Twoim stanie.

Ponieważ Medicare jest bardzo złożone, niezbędne jest posiadanie kompetentnego agenta, dobrze zaznajomionego ze wszystkimi obecnymi zasadami i przepisami Medicare. Tylko taki specjalista będzie mógł udzielić porady w oparciu o swoje rozległe doświadczenie.

Ważne! Konsumenci powinni uważać na fałszywe komunikaty odnośnie Medicare, wyłudzające dane osobowe lub pieniądze w zamian za pomoc w rejestracji, zapisanie się na plan, uzyskanie pomocy finansowej do Medicare oraz dostarczenie nowej karty Medicare.

Jak się chronić? Medicare nigdy



nie zadzwoni do Ciebie, aby cokolwiek sprzedać, odwiedzić Twój dom lub zapisać Cię przez telefon, chyba że Ty zadzwonisz wcześniej. Nigdy nie podawaj danych osobowych, w tym numeru Medicare lub Social Security nikomu, kto kontaktuje się z Tobą przez telefon, e-mail, SMS lub osobiście bez wcześniejszego umówienia.

Pomogę wybrać najlepszy plan ZDROWOTNY i na LEKI w ramach JEDNEGO prostego planu MEDICARE ADVANTAGE, z górną granicą własnych wydatków, obejmujący dodatkowe świadczenia ważne dla seniorów i dostosowany do indywidualnych potrzeb oraz pomogę uzyskać program oszczędnościowy do Medicare, który zapłaci składki Medicare i obniży znacznie koszty leków.

Uzyskanie profesjonalnej porady jest bardzo istotne, ponieważ, poza przepisami federalnymi, każdy stan ma inne zasady, a właściwe zrozumienie i spełnienie wymagań Medicare pomoże Państwu uniknąć podstawowych błędów.

BEZPŁATNIE odpowiem na wszelkie pytania i wątpliwości związane z Medicare oraz planowaniem emerytalnym.

Zapraszam - tel. 860. 997. 3054 | ola_mroz@yahoo.com

Aleksandra Mroz - Licencjonowany Specjalista Ubezpieczeń Medycznych w CT, MA, RI, SC

185 Silas Deane Hwy. Wethersfield, CT

Źródło: CMS.GOV

Usługi

Highlander Tree Sevices, polska firma oferuje Polonii usługi wycinania drzew. Posiadamy licencję i ubezpieczenie. Shelton. Tel. 203-922-8803. Zenek.

Solidne wykończenia wnętrz - Connecticut! Malowanie szpachlowanie, stolarka i więcej. Zapraszam do współpracy! Dawid. Tel. 860-438-9325.

Szansa zarobku, extra $300, $1000, $2000, miesięcznie, bez sprzedawania i inwestowania. Dzwoń Walter 973-223-5185.

Malowanie wewnątrz, zewnątrz, mycie domów, ściąganie tapet, szpachlowanie sufitów oraz małe naprawy (stolarka, moldingi) Stanisław tel. 860-518-5826.



POLONIJNE PROGRAMY RADIOWE

VOICE OF POLAND w każdą niedzielę o godz 8:30 do 9:00, WNTY, 1120 AM. Na komputerze: POLSKIEKSPRESS@SNET.NET Aktualności, polska muzyka, koncert życzen, kącik poezji, dzieje wybitnych Polaków, ważne wiadomości bieżące. Kontakt Teresa Borowska. 860-229 6470

OGŁOSZENIA za $5

max 15 wyrazów

Sprzedam, kupię, oferuję pracę, szukam pracy, do wynajęcia, usługi, inne

Wypełniony kupon proszę przesłać na adres:

Polonia Publishing, PO Box 563, Oxford, CT 06478

z załączonym czekiem wystawionym na **Polonia Publishing**.

Tekst:

Ilość wydań_____ Łączna opłata_____($5 za każde wydanie)

Do informacji redakcji:

Imię i nazwisko_____

Addres_____Tel._____

POLONIA – Dwutygodnik Społeczno - Kulturalny

adres: P.O. Box 563, Oxford, CT 06478
tel./fax: (203) 881-1962
email: Poloniakaz@aol.com
web: Polonia-news.com

REDAKCJA: Kazimierz Kochanowicz - wydawca, redaktor naczelny, Alina Zawojski - redaktor wydania, Alicja Kochanowicz - opracowanie graficzne, Andrzej Więciorkowski - redaktor, ogłoszenia, reklamy, Zofia Więciorkowska - redaktor, WSPÓŁPRACUJĄ:Wioletta Jusiński, Anna Czop, Maria Legiec, Jacek Zawojski,

Nie zamówionych materiałów redakcja nie zwraca. Zastrzega sobie również prawo skracania i opracowania tekstów niezamówionych. Za treść i język tekstów redakcja nie ponosi odpowiedzialności. Przedruk bez zezwolenia wzbroniony.
© 2009 Polonia Publishing, LLC

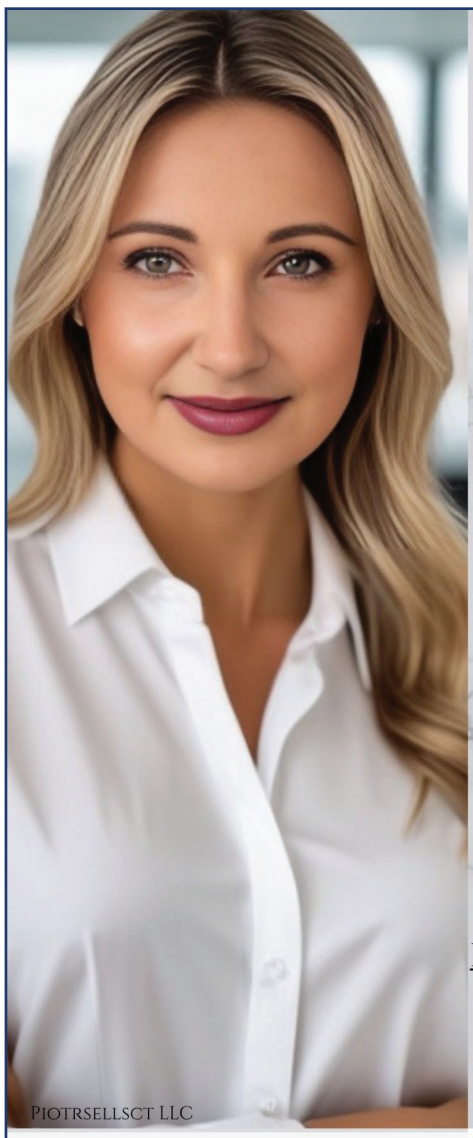

JUSTYNA GASKA

LICENCJONOWANA AGENTKA NIERUCHOMOŚCI

• CONNECTICUT
• SPRZEDAŻ • KUPNO
• DORADZTWO

SPRAWDŹ, JAK MOŻESZ SPRZEDAĆ LUB KUPIĆ NIERUCHOMOŚĆ — BEZ STRESU I BEZ ZOBOWIĄZAŃ.
DZIAŁAM Z PASJĄ, MYŚLĘ STRATEGICZNIE, WSPIERAM Z SERCEM.

ZADZWOŃ PO DARMOWĄ KONSULTACJĘ

860-830-5042

GASKA.REALTOR@GMAIL.COM

Zillow ★★★★★ Google 4.9 CUSTOMER RATING REALTOR NATIONAL ASSOCIATION of REALTORS®

Czy Twoje
Oszczędności emerytalne
są bezpieczne i dobrze zarządzane?

Czy jesteś gotowy na emeryturę?



BEZPŁATNA POMOC I EDUKACJA
w zakresie MEDICARE i planowania finansowego oraz wsparcie przy podejmowaniu ważnych decyzji emerytalnych.

Zapraszam

tel. 860. 997. 3054

ola_mroz@yahoo.com

Aleksandra Mroz

Licencjonowany Specjalista Ubezpieczeń Medycznych
w CT, MA, RI, SC

185 Silas Deane Hwy. Wethersfield, CT

OD POKOLEŃ
SŁUŻYMY POLONII W
TRUDNYCH CHWILACH



Właścicielami jest polska rodzina, która zarządza zakładem. Mówimy po polsku

NEWINGTON MEMORIAL
20 Bonair Avenue
Newington
860-666-0600

DUKSA
RODZINNY DOM POGRZEBOWY

BURRITT HILL FUNERAL HOME
332 Burritt Street
New Britain
860-229-9021

www.duksa.net

W październiku świętujemy

MIESIĄC DZIEDZICTWA POLSKIEGO

Świętuj razem z nami i skorzystaj z wyjątkowych promocji:



1 Załóż **30-miesięczną** lokatę terminową na **4% APY** - Nasza Unia nie pobiera opłaty karnej za zerwanie lokaty jeśli fundusze użyte będą na wkład własny pożyczki hipotecznej w PSFCU.

2 Złóż wniosek o kredyt samochodowy na **60 miesięcy** z oprocentowaniem już od **3,50% APR** na nowe samochody i **4,50% APR** na samochody używane.

3 Złóż wniosek o kredyt hipoteczny - zaoszczędzisz **$600** na opłacie za złożenie wniosku kredytowego.

POLISH & SLAVIC FEDERAL CREDIT UNION

1.855.PSFCU.4U (1.855.773.2848)

www.psfcu.com | www.NaszaUnia.com

Your savings federally insured to at least $250,000 and backed by the full faith and credit of the United States Government
NCUA
National Credit Union Administration, a U.S. Government Agency

P&SFCU is an Equal Opportunity Lender.

ZNAJDŹ NAS NA

Okres promocyjny rozpoczyna się 1 października i kończy 31 października 2025 r. Produkty i usługi są dostępne wyłącznie dla Członków PSFCU. Oferty, oprocentowanie, warunki i zasady mogą ulec zmianie bez powiadomienia. Oferty mogą nie być dostępne we wszystkich stanach. Mogą obowiązywać inne ograniczenia. 1. Annual Percentage Yield. Reklamowane oprocentowanie dotyczy 30-miesięcznej lokaty terminowej w kwocie $90,000 lub więcej. Inne promocyjne APY dla lokat 30-miesięcznych dostępne są dla niższych kwot, odpowiednio 3,75% APY dla kwot od $50,000 do $89,999.99 oraz 3,50% APY dla kwot od $500 do $49,999.99. Obowiązuje opłata karna za wcześniejsze zamknięcie lokaty w wysokości dywidendy za 181 dni. Przeniesienie dywidendy spowoduje zmniejszenie oczekiwanych zysków. 2. Najniższe dostępne stawki na 60-miesięczne pożyczki samochodowe. Wszystkie pożyczki podlegają zatwierdzeniu i weryfikacji kredytowej. Oprocentowanie może się różnić w zależności od warunków i historii kredytowej wnioskodawcy. Reklamowane oprocentowanie zawiera 0,25% zniżki za automatyczne płatności z konta czekowego w PSFCU. 3. Promocja dotyczy zakupu nieruchomości zamieszkałej przez 1-4 rodzin. Pożyczkobiorca musi spełnić standardowe wymogi kwalifikacyjne i zdolności spłaty kredytu. Kredyty z wkładem własnym poniżej 20% wartości domu wymagają prywatnego ubezpieczenia kredytu hipotecznego (PMI).

BUDNEY INDUSTRIES

BUDNEY INDUSTRIES

YOUR PARTNER IN
AEROSPACE MACHINING



40 New Park Dr.
Berlin, CT 06037

We're looking to hire for the following positions :



- Manual Lathe
- CNC Lathe, CNC VTL, CNC Milling
- Splining/Gear Shaper
- Deburring
- Engineering/Programming

More Information
www.budney.com
(860) 828-1950
(860) 828-7528 (fax)

pc&h
polishcaregivers and homemakers

HOME CARE AGENCY

Oferujemy:

- opiekę nad starszą osobą
- opiekę z zamieszkaniem
- opiekę na nocną zmianę
- godzinną opiekę

Jeśli jesteś empatyczną osobą i praca ze starszymi ludźmi jest Twoją pasją, dzwoń do nas!
Zawsze znajdzie się dla Ciebie miejsce w naszym zespole.



(860) 826-2990
www.polishcaregivers.com

Odkryj Wyjątkowe Serwisy Wysyłkowe i Więcej w **Księgarni Quo Vadis!**

106 Broad St, New Britain, CT
(860) 832-9420
Pon. - Pt. : 8 a.m. - 6 p.m.
Sobota: 8 a.m. - 5 p.m.
Niedziela: NIECZYNNE

W Quo Vadis, Twojej ulubionej księgarni w New Britain, oferujemy nie tylko książki! Jako ekskluzywny agent firmy Dompak, zapewniamy szybką i sprawną wysyłkę paczek do Europy. Odwiedź nas, aby nadać swoją paczkę i jednocześnie odkryć naszą bogatą ofertę książek, pamiątek, ozdób, patriotycznych koszulek, gadżetów, i wiele innych!

Oferowane Usługi:

- Sprzedaż polskich produktów
- Sprzedaż i zamówienie książek
- Wysyłka paczek do Polski i reszty krajów Unii Europejskiej



dompak

Paczki do Polski i Europy

